Oben

6 7 8 9 10 11 12 13 14 15 16 17 18 19 20
Oben
T
8476
ZENTRALDIENSTSTELLE DER DEUTSCHEN WEHRMACHTSVERLUSTE
NATIONALE FORSCHUNGS- UND GEDENKSTÄTTEN

↑ Oben

Liber Spirituum potentis-
simorum, Seu Compendium
Magiæ innaturalis nigræ
Continens: I. G. Herpentilis. &c.

Der dreyfache
Himliche und unerforschliche
und approbirte Doct: Johann
Fausts
Höllen Zwang
gemacht.

F
8476

8

Tabula Nigra.

Sanct

Schwartzer Wichren-Stein

oder

Pentaculum Nigrum.

Liber Spirituum potentissimorum

Seu Compendium Magiæ innaturalis nigræ
Continens. Citationes et Nomina diversorum
Spirituum.

In experimentis magicis semper primum et maximum necessarium requisitum est compositio Circuli quia sine eo nemo a malis Spiritibus munitus, et tutus foret, utpote quid generis humani semper sunt inimici. Quare Magister ex Charta virginea fiat circulum in latitudinem novem pedum et quem cum sanguine columbo albæ scribi debent nomina, ut videatur in figura.

Vab: Baculus

Jesus Nazarenus Rex Judeorum

Vri abscindatur a Corylo, in quem inscindi
et cum sanguine columbae albae, inscribi
debent verba et nomina, ut habebitur in figura
quae hoc conscripsus.

3.) Fiat Mitra ex Charta virginea paribus, pars
anterior fiat alba, posterior nigra et
Scribantur, ad illam etiam cum sanguine
columbae albae, nomina seu Characteres si-
cut exhibet figura Sequens.

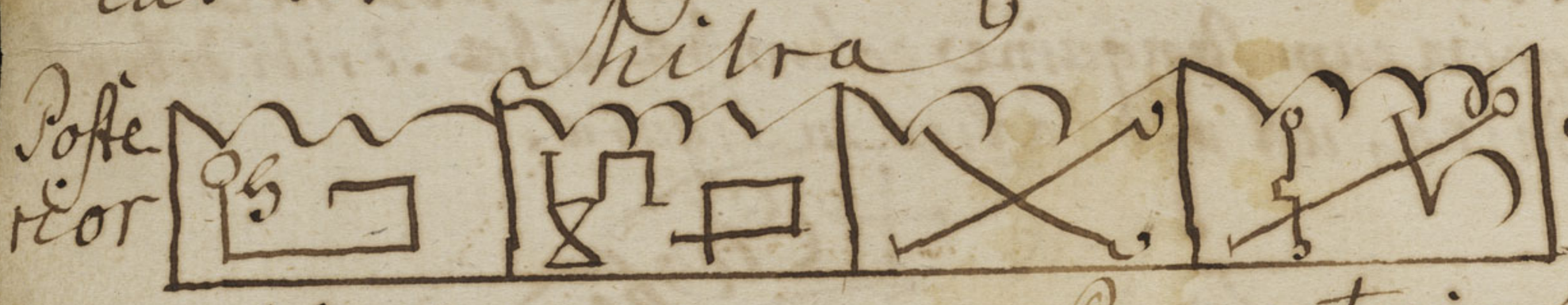

4.) Magister habeat habitum nigrum longum usq
ad calceamenta, super habitum vero Scapula
re ceus pentaculum ex arte dicta charta
virginea et Scribeantur ad illud nomina
cum Sangnine columbae albae, ut monstrat
figura Sequens.

Scapulare

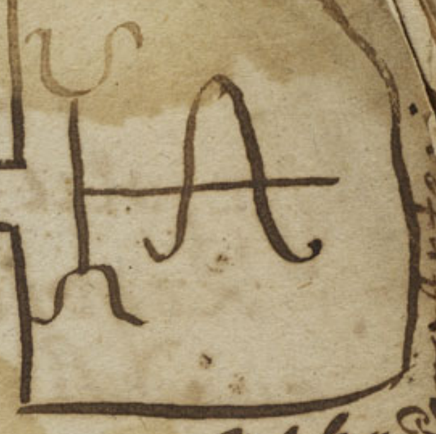

5/ Formetur Sigillum Sive titulus characteristicus illius Spiritus quem citare et advocare intendis; debet autem scribi cum sanguine Corvi nigerrimi ad chartam virgineam nigre factum et appendatur ad Baculum quoque abscisissimum a Corylo erigaturque ad marginas circuli, uti docet hæc figura.

Proinde omnia hæc prædicta requiri aut præparari debent in Novi Junio in diebus Mercurii vel ☿ hori sq. Planetis his ce propriis quæ autem sint horæ planetarum ex libris aliunde Astrologorum satis patet.

6 7 8 9 10 11 12 13 14 15 16 17 18 19 20 Oben

6.) Magister vel debet esse solus; vel si velint esse soluere; sit numero semper impar

7.) Requiritur locus secretus et solitudinarius, quod si in domo fiat operatio, habeat cubile apertum versus orientem, et relinquatur vel porta vel fenestra aperta, nec sint plures in domo per totam; quam quae ad operationem pertinent

Quare semper securus et melius est, ut fiant experimenta sub coelo, in silvis; et eremis, prae hominum conspectui et auditui ac perturbationi non obnoxiis, ad quamlibet vero operationem adhibeantur sufficiens ingium ex Leg.

℞. Sem. Pap: ℔ij:
Herb. Ciruel. ℥j
Coriand.
℞ Apii ℈j Croci: haec in aequali pondere

8.) Experimenta fiant in diebus ☽ ☿ vel ♀ris; vel nocte, vel in prima noctis, vel in sexta, post Solis occasum. de die autem debent fieri in ipsissimis horis planetarum veneris vel Mercurii.

9.) Magister ante operationem bene deliberet, quale negotium cum spiritibus tractare velit, ne in medio experimento fiat confusio, vel perturbatio.

Petrosil. 1./ Spirling. 3./ Safran.

Magis
Sum, e
ne null
alta e
debent.
Sed Solu
Spiriti
10.) Si o
simple
tange
aspro
gribes
obedie
paratis
Sociis
dica
me
Nu
la Sp
citar
Rosen

Magister itaque oportebit se virum gravem animosum, et imperterritum, qui in lingua et pronunciatione nullum patiatur defectum. Siquidem citationes alta et distincta voce, cum animo favore proferri debent. Socii omnes nec verbum loquantur, sed Solus magister negotium tractare, et cum Spiritibus loqui audet.

10. Si Magister negotium habeb, quod Spiritus adimplere resisterent, accipiat baculum suum tanget et vaporet cum eo illorum sigilla, et approp inquat ea ad ignem seu carbones, eum quibus sibi mi gillum adhærere et habebit omnibus obedientes. His denique omnibus rite, et bene præparatis et ordinatis, Magister vel Solus, vel cum Sociis ingrediatur circulum, ingrediendo vero dicat.

Harum, Karis, astaros, enetmiram
Baal, Alisa, Namutai, Aristra, Kapsi,
negrarat, Sægisia, Surat, Kabar.

Nunc sequuntur citationes: Nomina et sigilla Spiritualium, qui per hoc opus advocari et citari possunt.

Köstlin

Sigillum Principis Amaymon.

5

Sigillum Principis Amazeroth.

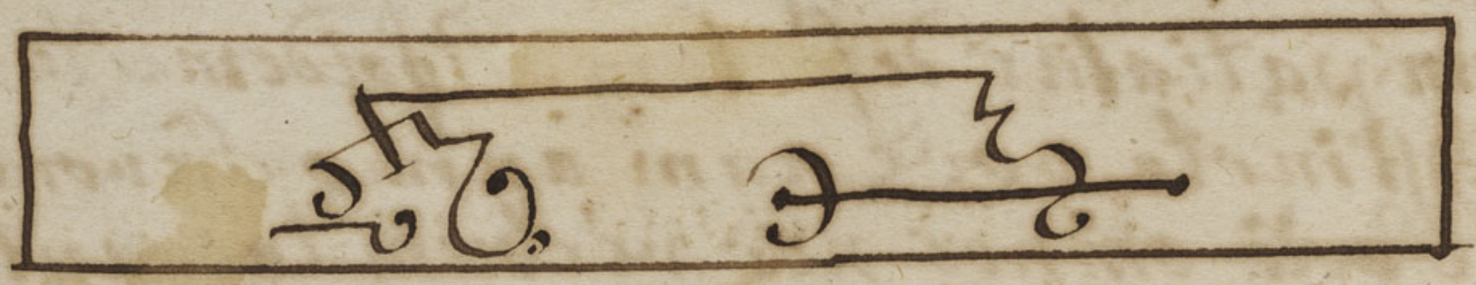

Citatio prima Principis Amazeroth.

Alip Heron Anthios o Haram Shilas Helotim Amazeroth Alect Zocianoso, Amileck Amias, Segir Almetubele, Halimerantan Kap Acajachzai, Bevisianthus, Apal, Kap Karz mat Alsericha Alenzoth Siustat Alasoff Elgabzai Karam Abdilpaim Erasin Are Sates Astar Talmasten. O Haram Shilas Helotim. o Amazeroth, o Haram Milas Helotim o Amazeroth ꝯm.

Citatio Secunda Amazeroth.

Aritepar gusfici heron halip aliperiga o Amazeroth Almetubele. Syralk Alecklar Karim Aletérez Altemelmel Cadirmeasti Algisnisar Alichim Kazar Halat Achar monzocha Berasonthus Algir Medar Kirasothus Alchantum Zoradip Salusi Alasaph huri Adouba Dasuth Astar Barus Amilexamar medu Almu—

tem Alenzod Negimaja ô Haram miles
helotim ô Amazeroth!

Citatio Tertia A.

Albantum Alenzod, Amazeroth, Aeeon Alip
Amilekamar Alpericha Algir, Filastares;
Aleder Syrath Alguqarum Berumistas
Legistus Behamitar Sicle Acharmonzocha
comir Kuppa Sasarija Abelilbaek Amile-
kamar Alcubet Thäris Algir Alasoff Shage-
star magin ô Haram Shilas Helotim ê
Amazeroth.

Quam primum apparent Spiritus in forma
humana visibili, magister illes alloqva-
tur, et interrogat, utrum illi sunt,
qui ficerint ab eo citati: Et si Spiritus hoc
jure jurando cum impositione manum
super baculum: qui de circulo illis porrigi
debet; confirmaverint, Salutet, et sistat
illos modo subsequenti vide infra institutionem
et consistentiam Spirituum

Hunc principem Amazeroth, vero speciatim
Simili modo.

Haris Helobim Lâtimtas ô Amazeroth Milas
Arimlha Zabaroth Nimas Amkâ Sôlit-ka-
ryplos Zaribaj.

His dictis Spiritus ipsam interrogabunt:
quare fuerint vocati? Tunc magister negotium suum illis proponat, et si ad implerint, vel adimplere, promiserint, dimittat illos prout sequitur in fine: vide infra valedictionem Spiritualem: istum vero Speciatim sic dimittas:

Valedictio Amazeroth.

Sarmisteras, Labijralhâ Asanta Bantakalas
Tyrantes Arisis aristai Amazeroth Alias
Anacstherisates, ô Haram Milas Helobim Ara-
Talom.

B. Iste albus cum impositione manum ad
baculum potest etiam exerceri cum Spiritibus
et petitionibus et negotiis, atque temporis
aliquod Spatium requiritur, vel ad implen
possit, Si enim magister de voto
suo erit certus.

Sigillum Phisazeroth.

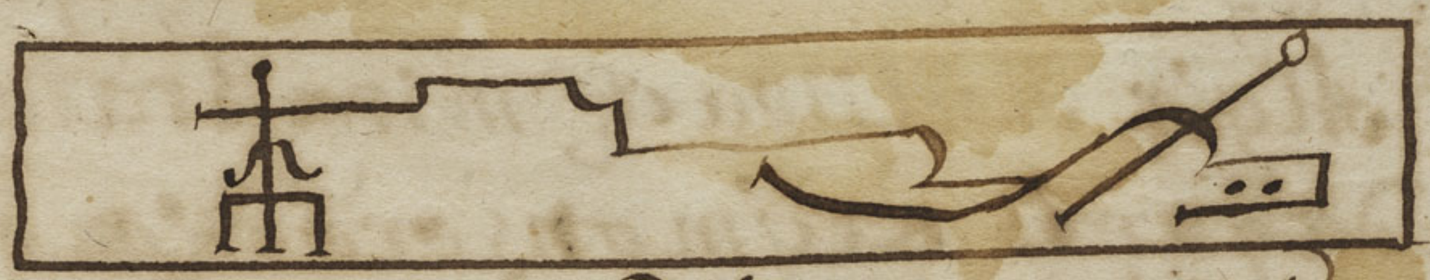

Citatio Phisazeroth

. Alip Hecon Anthios ô Haram Shilas Hele
tim Perifiantur Alasoff Haram Astar ladip
Phisazeroth media dosta Arasistales Le
lusi Algir Abdilback megastar Hagimsusta
Parit Hemla Patustata lamagarim Kalip
Kisolustar, Agiasta Hlectar Algir Alte
melma Alpezriga, ô Haram Shilas Helelim
Phisazeroth.

Sigillum Zeymonz orackon.

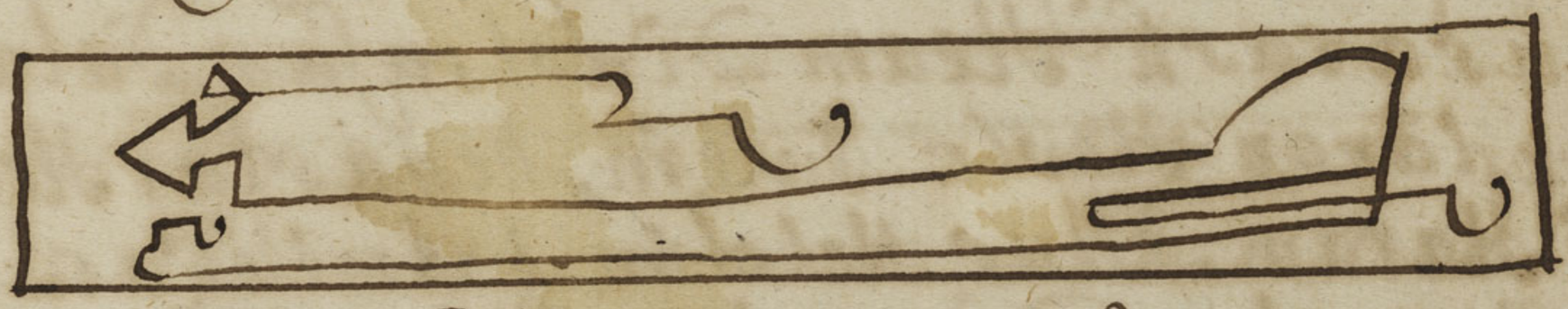

Citatio Zeymonz orackon.

Shegas as galem Alip Hecon ô Haram Shilas
Helelim, Zeymonz oraeckon negiras Halai amilh
Aresathos gemestas Permasai astar Alluchaz Ha
cub Salataga Almetubalk Alzubel Algir meassi.

Piabel Hagimsj Thirohaßatus meagolam
Alosaff Algir, Abdilbaek mirastrates alon
Lod thedagasti Reijmenszoraeckon ô Haram
Thilas. Helotim.

Sigillum Amilekar

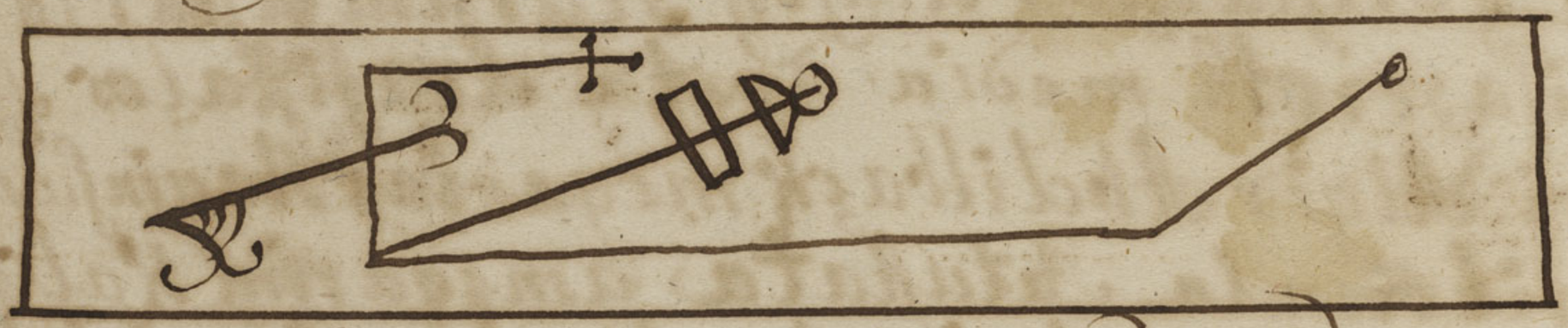

Citateo Amilekar

Hemgit Heeon Alijs ô Haram Thilas; Helo-
tim Amilekar fisalmey Alengod Aeubel
Algir Larmistaros alassat Abdilbaek
gusarash Heam Didolrasas Dalasai
Bedaran Hevie Julem Thegastar Helibistam
ô Haram Thilas Helotim ô Amilekar.
Sequuntur adhuc alia Signa Sigilla Spirituum
qui per Leyvendem conjurationem vocantur
NB. Sigilla eorum nomina Horum Spirituum sunt
Secundum ordinem Sequentia debent autem
numerari a manu dextra ad sinistram,

ne autem errare possis, titulos supra sigilla
positos cum interpretatione tibi apponimus.

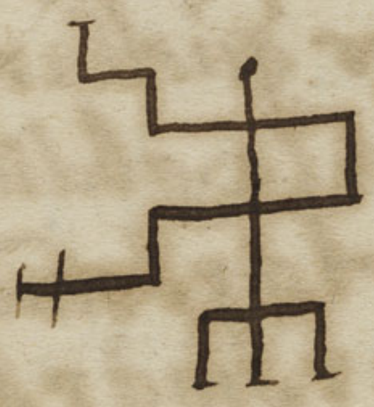

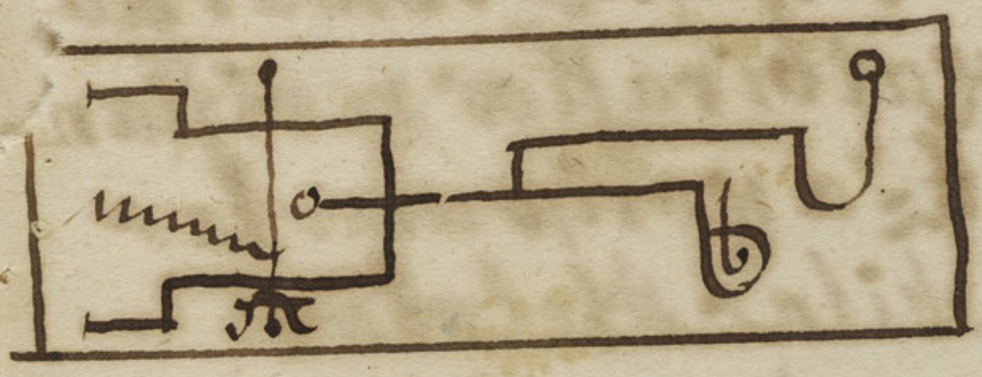

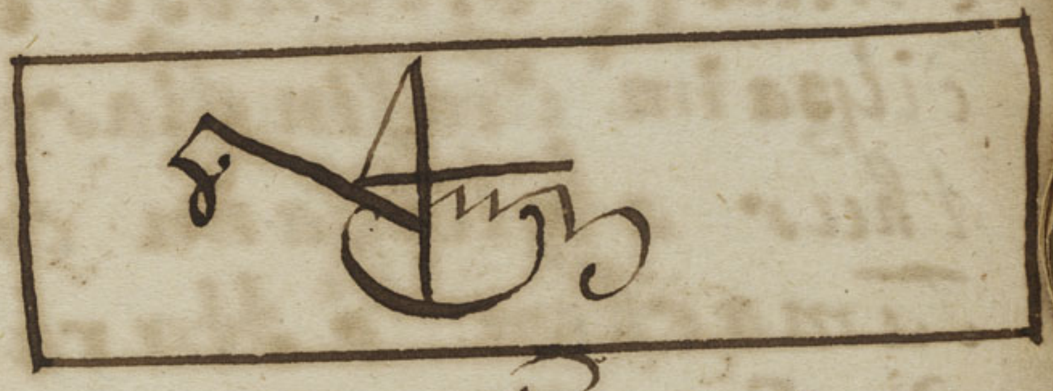

Sigillum Allenzoz off.

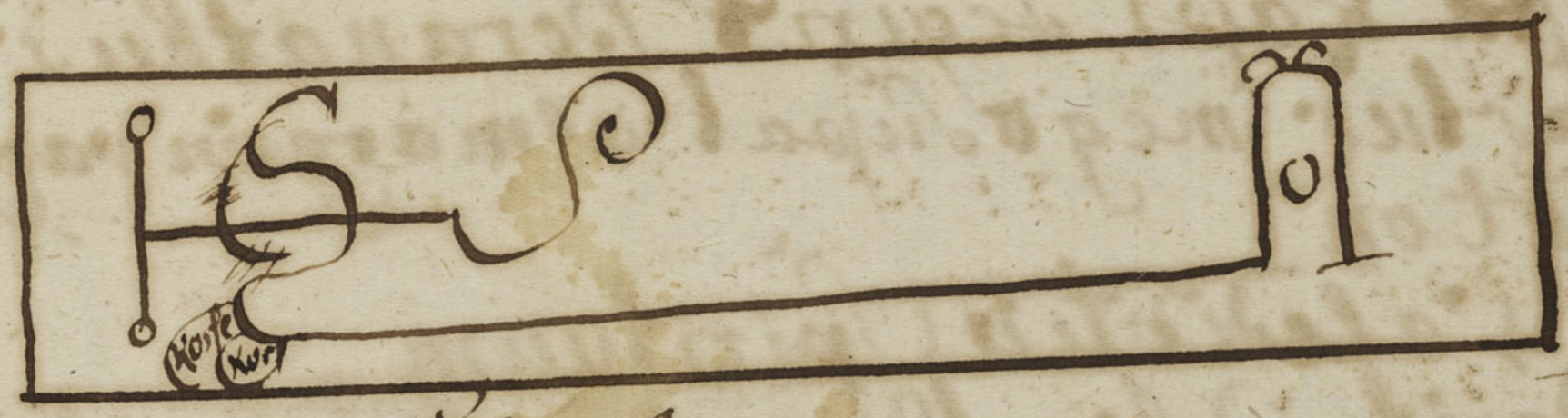

Citatio.

Magebasla Berenda larmistras gori-
gatza Hololim Labintas Acitok aradziaton
amka Jaribai untus gilgar Kipka Selinga
rash albera Labon gimistas Katerophas a
Shegiorithmia gastos Diadras Batistar

Dalasam Hagaigia Belzop Hecron Alip
ô Haram Shilas Helotim ô Shirsal Kon ê
Pazenracкas, ô Alenzoz off antios gustharas
Alenzod algir Mabez Atmetabale abdilback
miraкratas alasoff Algir megastar Boradijo
Silasi Porionos ô Alisel Kajokar Imar Ab
dilgaim Erasin Siasca Kalbiraстos revisian
thus abelilgaim Erasbza korijo arestas
Tamachem ô Haram Shilas Helotim.

Institutio Seu consistentia Spirituum
Harim Kesib a Mogar Baal namgbai
arista Kapi Legizib Beranathus
ôsastus mego Lupat almargin varg.
Aton

Valedictio Spirituum
Dedarib Labiratha ansantha banta
meles Kalas Hemos Haraenal Affaros
dedarib Ered Emisistas Almiranthus
Dorathaz Karis Affaros alim mirum a
nasterisates ô Haram Shilas Helotim.

Quando Magister cum Locis exercitatur exercitulo, dicat sequentia

Pegariston alengib Haram Barim
Arhgiltas mesar Kajraps Permagor
Aus aganton Badanij grayarim
Bentastoras arqiibi. S. D. G.

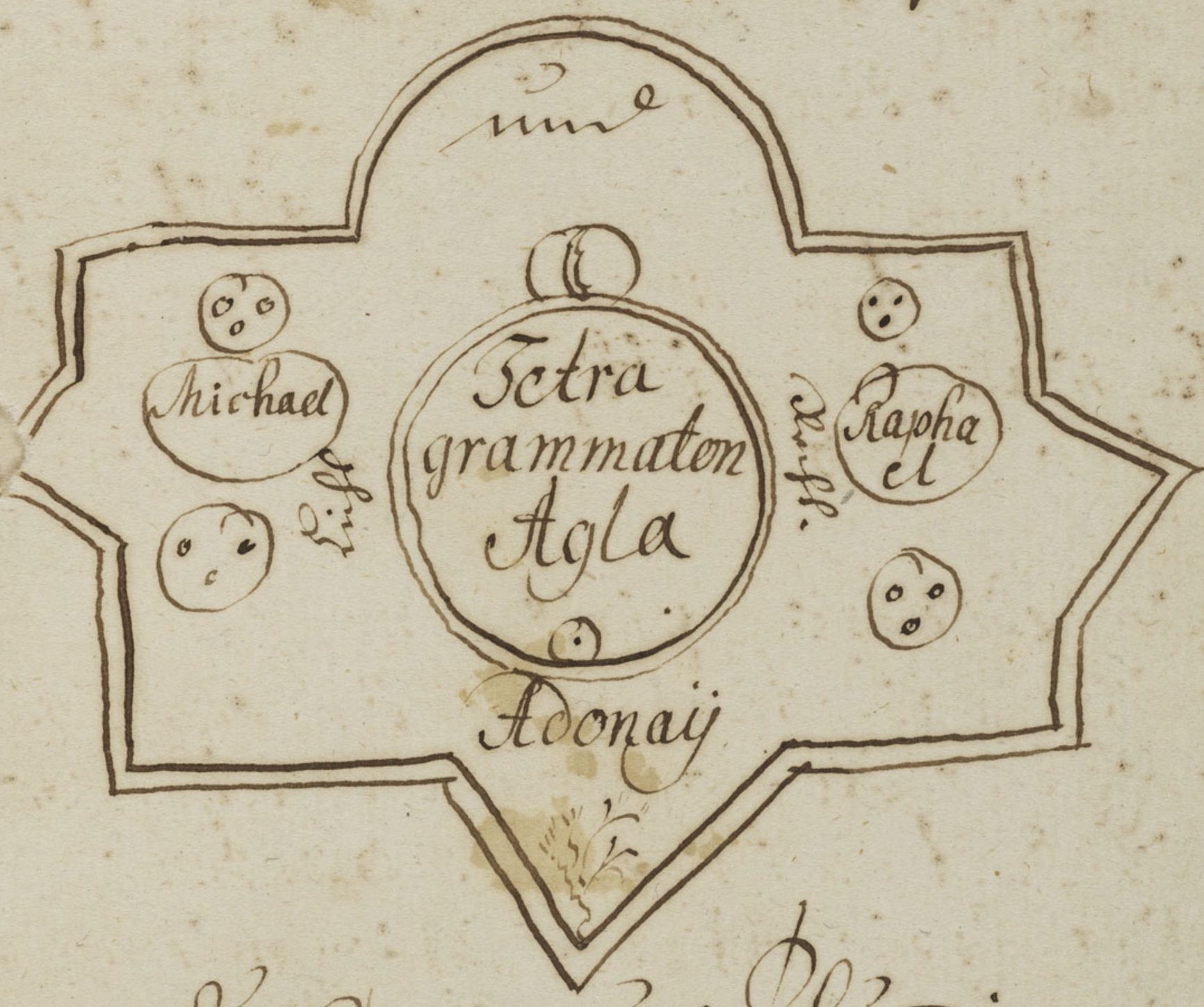

Vel Urim und Thumim.

6 7 8 9 10 11 12 13 14 15 16 17 18 19 20
Oben

↑ Oben

6 7 8 9 10 11 12 13 14 15 16 17 18 19 20
Oben

N. 1.

Siegel

N. 2. Siegel-Ring auf Pergament

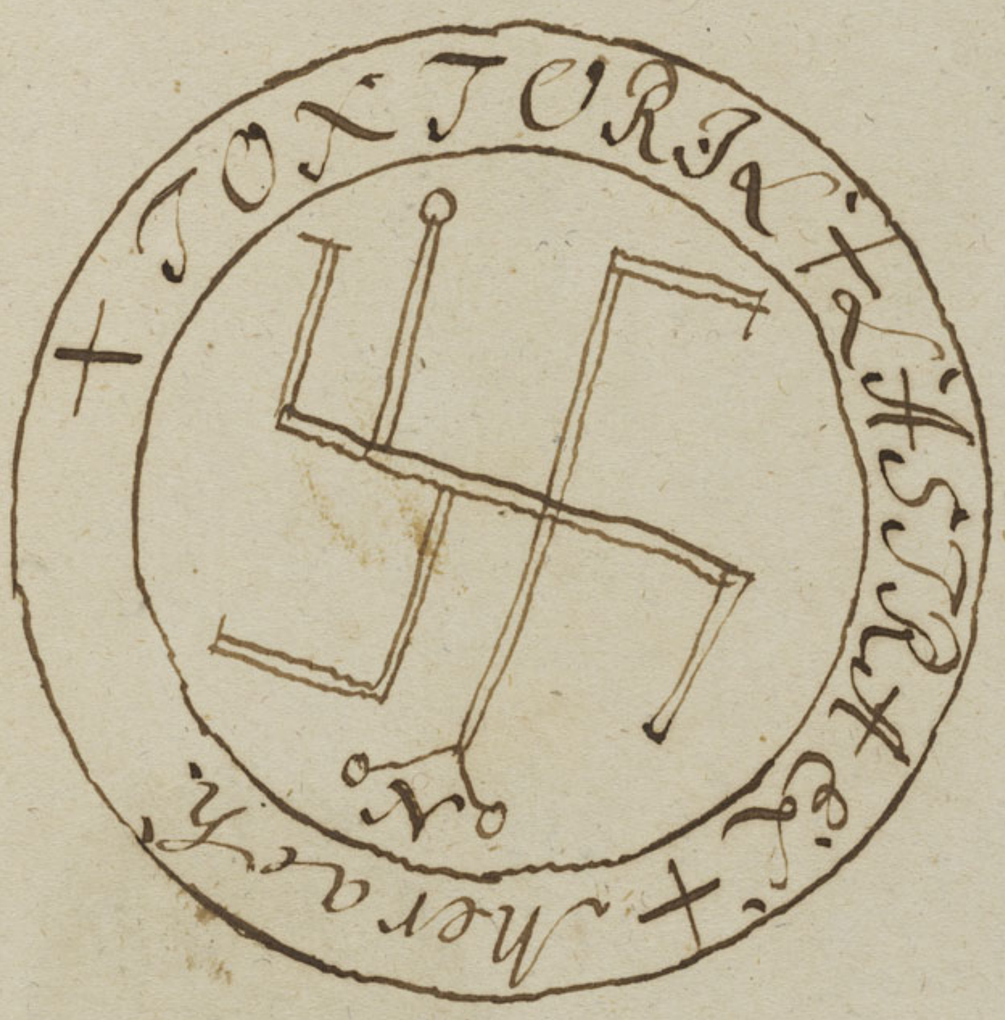

6 7 8 9 10 11 12 13 14 15 16 17 18 19 20

Oben

Der Dreyfache
Höllen Zwang

genannt.

Benedizirt ✝. consecrirt, approbirt.

✝

und der schwarze Rabe

✝

gedruckt zu Linz, den 14. April 1701.

Benedicirt
Consecrirt
Approbirt

6 7 8 9 10 11 12 13 14 15 16 17 18 19 20

Oben

Adonay J. N. R. J. Jehova

Requisita ad Citationem Spirituum necessaria.

Himmel will ich dich unterrichten, wie du dich verhalten soll, wann du die Geister mit ehrbarer Gewalt zwingen will, daß sie vor deinem Kreis erscheinen müssen, dein Begehren zu thun, und bitten, daß dir Gott die Gnad wolle geben, daß du macht habest, gemelten, über die bösen Geister zu herrschen daß sie alle deinen Willen vollbringen müssen. Zum andern must du fürtreflich reinigen, daß du leben, damit dich die Geister nicht beschuldigen können sie wollen inbegriffen deinen Menschen nicht pari der sie in graben Sünden - stehen. Darum sollt du an mildte Ort: im wenig agl, die dein Hilfe begehrst Paul te aber nicht in Menschengestalt, wie du ihn verlangest, sondern reinige ihn, und bereite ihn darnach, daß du ihn [illegible]. Damit du begehrst das unter die Geister kommen, die nicht active sind, so sagen Gesetz also schreiben, wie du ihn gemacht hast. Darum glaube ihr nicht, damit wäre alle deine Arbeit verlassen, darum lasse sie nicht fort, sondern an nach der

Tetragrammaton

Verschwörung, bis der wüste Paul, denn es ist mir
Anfang auch also ergangen. Willens, soll auf der Ge-
richt vorstrengen, schaffen haben, damit er in Citi-
ren müsst verfinsterlich etc. Also fast ist dir gemein
Tagschaffel, wir sind Gott verfallen soll.
Ich habe ich N. nachdass nur andere Mauer, ist dir vor-
ge müsst mehr bedürftig, ist die Ursache, weil ihr mir an
dem accord mit den Heiden hin eingegangen. Wo ihr
immerfolgt gegenwärtigen Autorität, den ihr zu Anfang
Ehrlichkeit gebraucht, ist viel damit ausgerichtet haben, so
ihr auf die Feinde mehrers endlich, nachdem die
Münster presse, sie müssen aber mit Heidenmacht
werden, damit sie müssl irrest. als Benjamiter 2. genetz
sol Hauptleuter mitten in den Krieg B, und herzwischen
nie Lenzirtig. aber auf den bey denen Jauch
auf die Lader, die mittlerweilen. Krieg B. gehet
wenn der Feind aus ist, so löset die Lebem in
gemorgsten Haaren nicht raus, so muss aber nur
Hütte stehn, da müsst gekaufte ist innen gewest, da
Haaren gingt; aus alle nasse an einem Ort da zie
mand sintagel, und sinst alle mussts ihm in
Nahmen Herr. so viel gehet D. Lauterbach Mutz
wist.

Dir
stel
Lar
a
Beliars
B. t
Hamac
A.
Raphae
Ricab
T.
Püw
A G
K D

Diese Citatio so folget, muss du sie und
stehlen, so kanst du sie verlangen.

Citatio varia

Lerabaij. Beliarsonor. Masaramam. Hasariam.

L. B. M. A.

Beliarsonor. + Nesombol + Deus vesar +.

B. + N. + / D. v. +

Hamacha + Aratan. Nisza + Alazaman-

A. + A. N. + Z A.

Raphael + Eman + Nazaman. Tcelajil

R. + E. + N. T.

Tcabicabal + Raes + Actuaar +

T. + R. + A. +

Lambala Jochim.

L J.

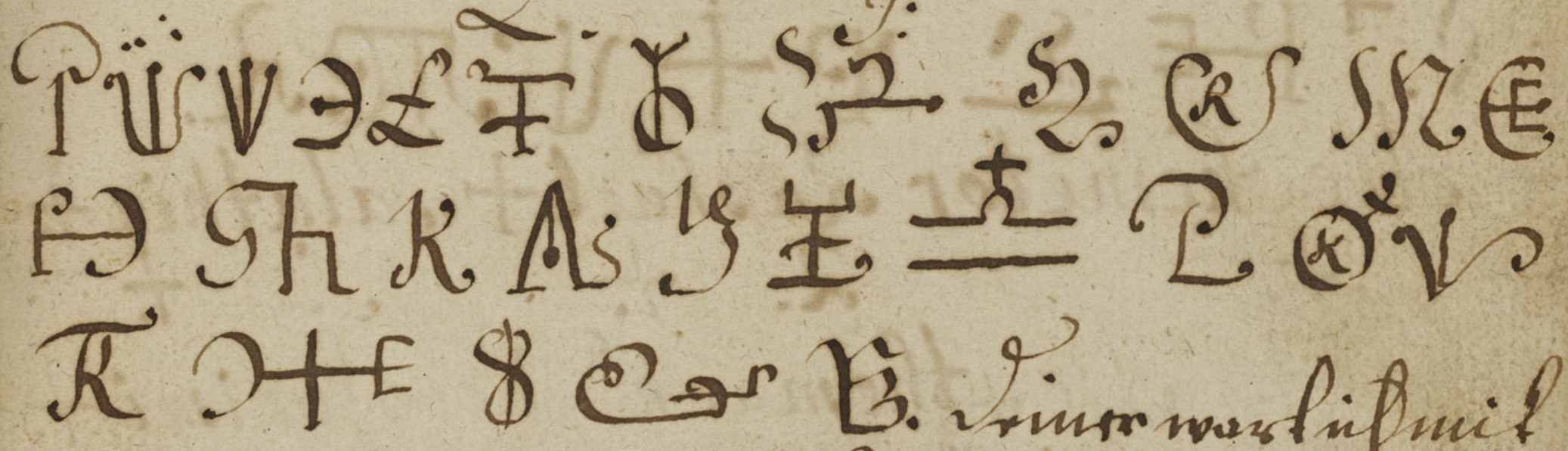

Verlangen.

Aziel

† Raphael Hetiamath † Otheos: Gezuzan

† R. † O: Z †

† Scheahal †. Kramel † Raphael †. Rugs

† S. † A. † R: † Z.

Koun, koun, koun,

Amathema †. Lämkaij †. Sceheahal †.

A: † L. † S: †.

Sälmazan † Pamphilos † Aziel

S. † P. † A:

† Alechemetor Raphael † Salathie †.

†. A. R. † S. †.

Vesar †. Amathemaeh, heroson imi †.

V. † A. †

Et tu Sanete pie Deus in comprehensibilis
in omnibus operibus; quia Sunt Sanc ta et bona.

Barion Salmazam. Raphael. Gottnernan.
B. S. R. G.
Azan. Raphael. Beliarsonor + Alchemetor
A: R: B. + A.
Salmasaca + Azan. Zebaman + Almathe
S. + A: Z: + A:
mach + Cistrogrmon + usion + Satandoma
C. U. I.

Sacraman.

S
$ E R X x K C W V ⊥
W S V E ⊥ X S W K V ⊕
+ O V.

Kom, kom, kom.

Hier folget die Verschwörung wann die
Ritter machen.

Wann wir den Ritter machen im Namen Gottes
des Vaters, der die ganze Welt erschaffen hat, denn am
ersten im Namen Gottes des Sohnes, der das ganze
menschliche Geschlecht erlöst hat, den dritten machen im

Oben

Nachmit Gottes des heiligen Geistes, der das ganz-
umfängliche Geheimnis geheiligt hat. Ab Imbrosch
in diesen Zeichen mit nachfolgenden Worten.

Ich N. beschwöre euch mit diesem Namen Adonai
Tetragrammaton im Namen Gott, daß ihr
zu Recht mich verletzet, oder beschädiget, an mein
id meinen Gesellen, weder an Leib noch an der Seele
keinen Schaden thun, das gebirtet ich euch Geister
im Namen des heiligen Dreyfaltigkeit.

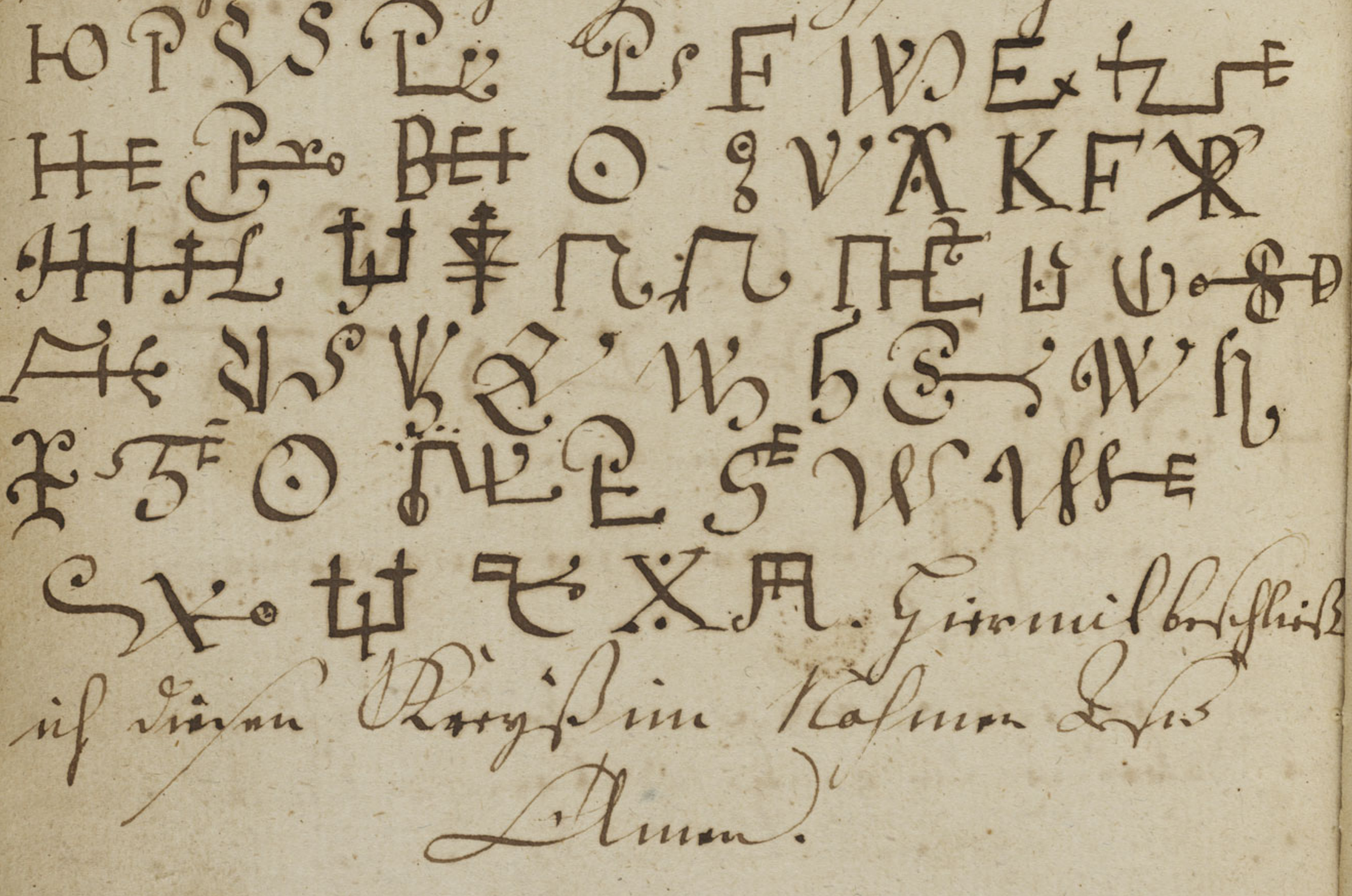

Himmelbeschließ
ist diesen Zeichen im Namen Gott
Amen.

Hier folget nun der Königl. mit seinen Pa-
rallelibus und Zeichen.

1 Primus Circulus.

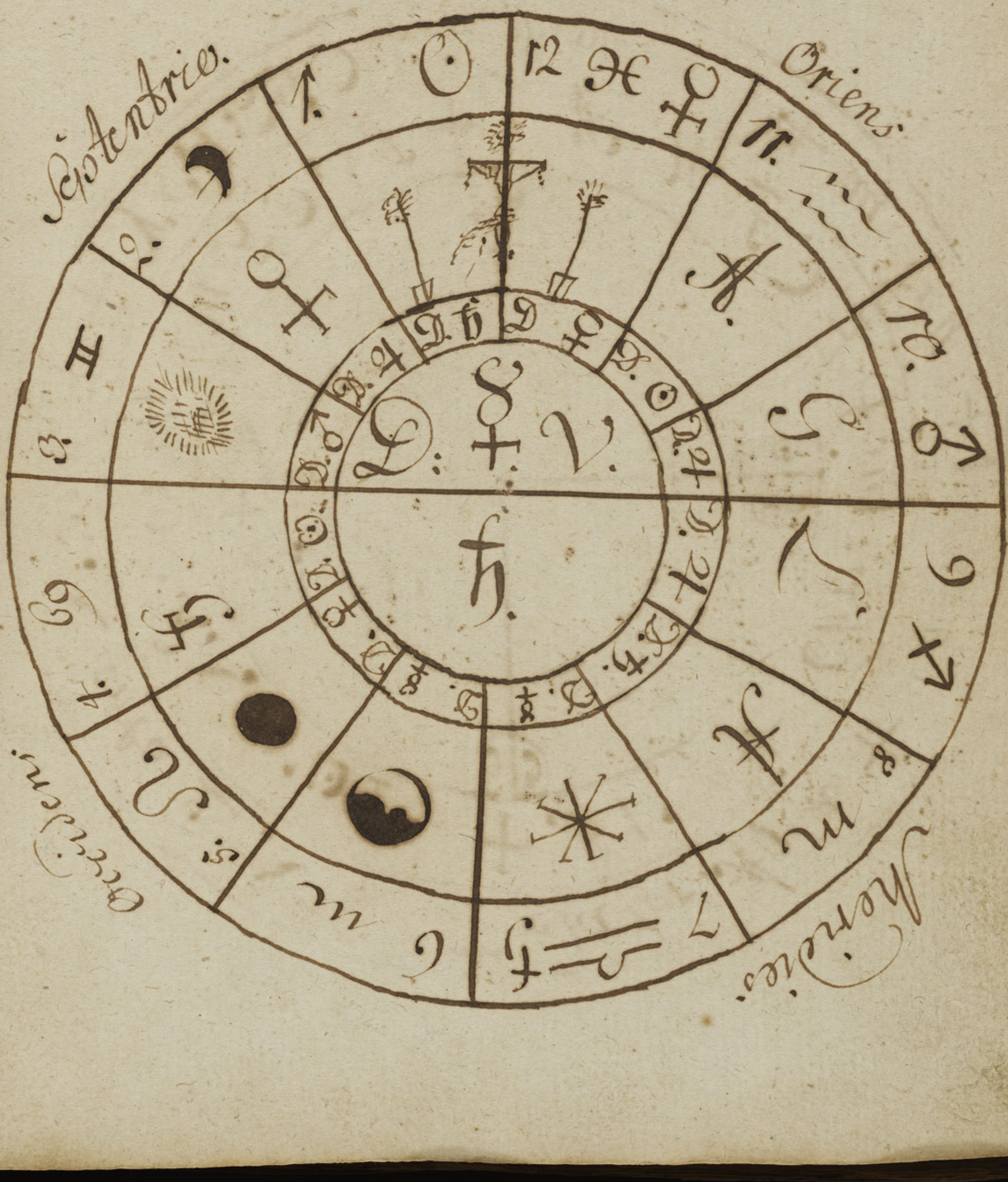

Dieser Circul muß Zum Ein vorstehen,
den stumm gezogen werden.

Secundus Circulus

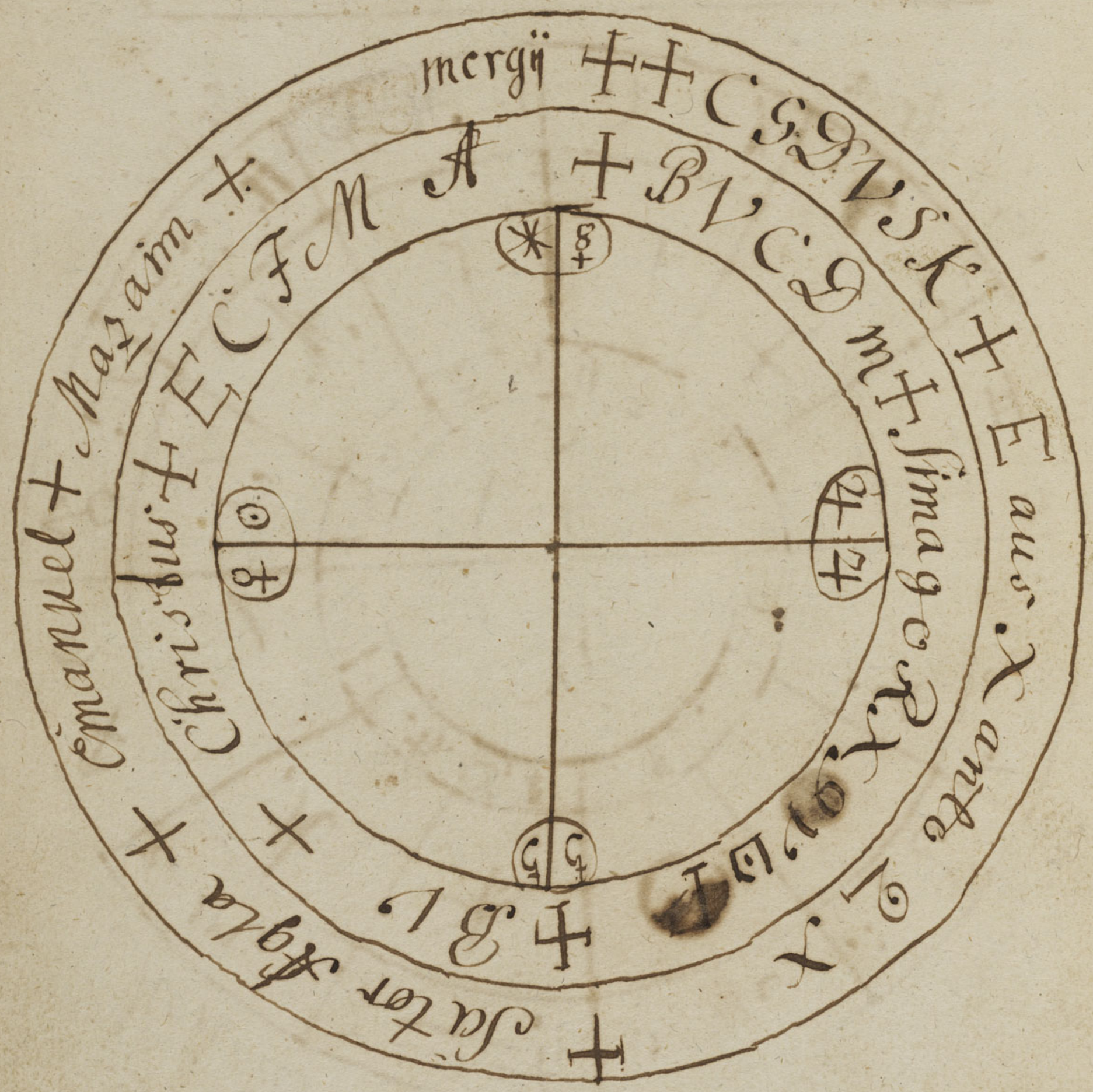
Emanuel + Messias +
Christus + Salvator +
+ Salvator + Christus + Emanuel +
+ Messias + Emanuel + Christus + Salvator +
+ Salvator + Christus + Emanuel + Messias +
+ Emanuel + Christus + Salvator + Messias +
+ Christus + Salvator + Messias + Emanuel +
+ Salvator + Messias + Emanuel + Christus +
+ Messias + Emanuel + Christus + Salvator

Dieses ist das Haupt, welches der Geist
muss anziehen, wann er in den ersten Hauptheil geht
soll. Ist aber der Hauptheil mit, so muss
er auch mit an. p. t.

Diese 4 Schilder müssen auf die 4 Ecken, auf die 4 Himmelsgegenden gestellet werden.

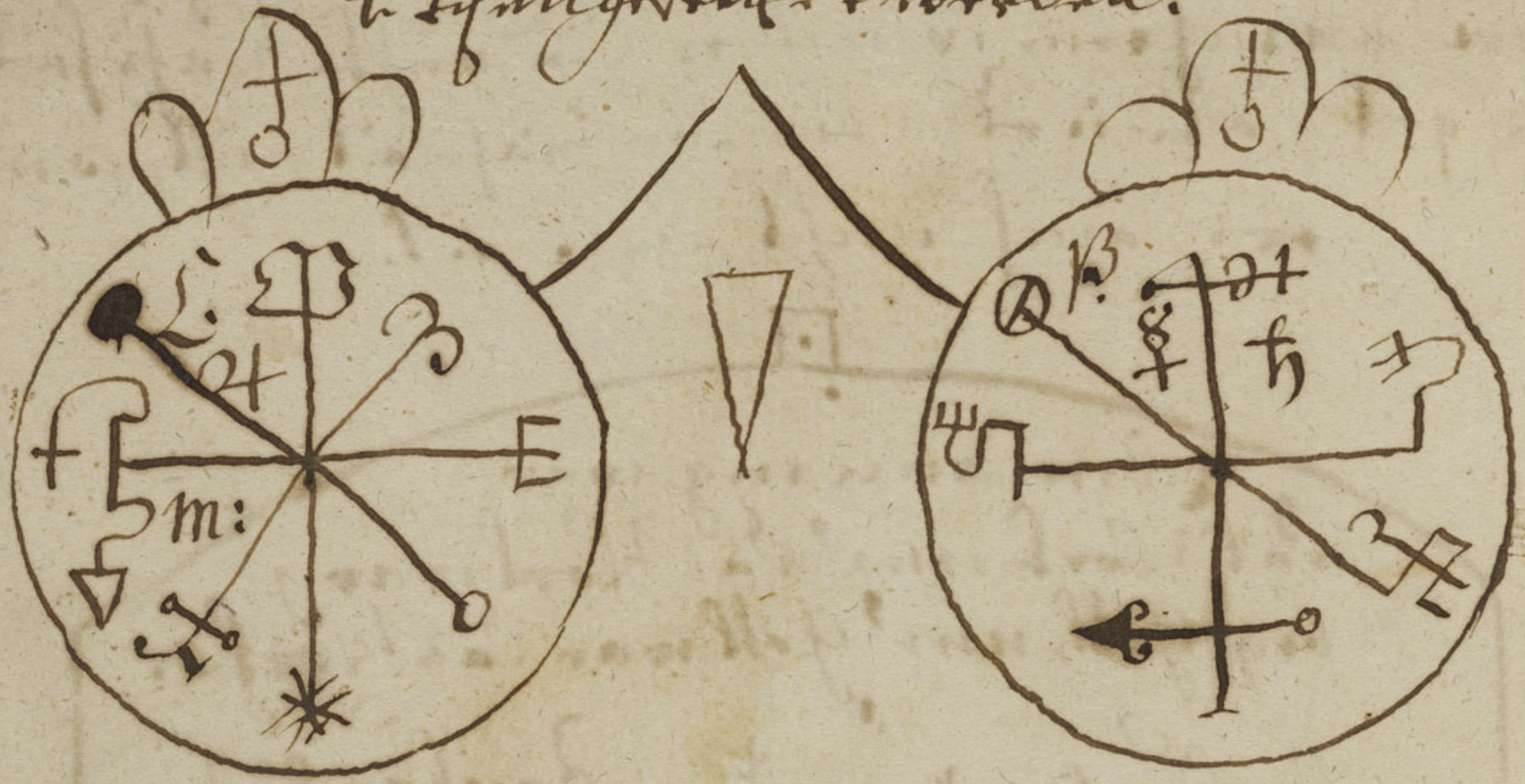

Oben

0 1 2 3 4 5 6 7 8 9 10 11 12 13 14 15 16 17 18

Ehr vñ aber vñ Ehrister anfänglich zu sonder
Zumist vñ rest zu Gott auf volgunder Art bitten:
Allmächtiger ewiger Gott, liebter Vater, der du
vñ Herzen der Menschen kennest, und ihre Voll
kommenheit erbetten weniger als wir to bitten
gut können. O du König aller Könige, o Herr
aller Herren, ein Regierender gantzen Welt, wir
bitten dich demüthiglich mit rechtschaffenen Glau
ben vñ vollest und Gott Geist und Vergnügen
in diesen unsern Herz, und und zu Gnaden sitzen
vnsern heiligen Engel Raphael und Misael, die
von deinen heiligen Throne vber Abraham
heiligt, heiligt, heiligt ist der Gott unser Gott, der
Herr Zebaoth. Himmel und Erden sind voller
Ehren voll. Erhöre und liebter Herr Gott
vñ und gnädig und barmherzig in aller Noth
dich unß liebter Herr Gott. Sitzen unsern
gläubigen und andächtigen Vater Unser

EDRVVS ST ΛΝΖΕ

18

Oben

Rom, kom, kom:

Aziel

O allmächtiger Gott himlischer Vater, ich bitte
dich durch deinen Sohn, unsern allerliebsten
Sohn, um durch seinen heiligen Nahmen.
Agla, Naob, Gother, Emanüel, du wollest
mir verzeihen meine Missethaten, und mir
Kraft und Macht geben über die bösen Engel, wel-
che sich von deinem heiligen Himmel, in den Abgrund
der Hellen verstossen haben, das sie mir mögen dienen
und mich zwingen, mit deiner Gnaden Macht und
Kraft und Stärke, das sie allen meinen Willen
und Begehren vollbringen müssen, und mich
sichtbar und unsichtbar in meiner schönen Menschen
Gestalt erscheinen, und meine Worte vernehmen,
achten, sowohl die obgenannten Fürsten durch die
heiligen Nahmen deiner Majestät. Adonathay
Aurayi. Amaton, Elle. Elloij, Vision, und
bey dem jüngsten Tag, und Strafe Christi
und der Stärke dieser heiligen Nahmen
[illegible] deiner höchsten Majestät
Okel, Heck, Agla, Tod, bey welchen [illegible]
die Geister inn Haare geschrieben, gezwungen sah

6 7 8 9 10 11 12 13 14 15 16 17 18 19 20
Oben

anderen Bitt sie auch zwingen mögen, meinem Willen
zu vollbringen, und mir in allen Dingen gehor-
sam zu seyn, und solches alles durch deß
Krafft meiner Magl. Tetragrammaton Agla
Adonaij. Amiondon. ♃ ♄ ♀ ☉ ☿ ☾ ♂ ♁ ♃
♄ ♄ ♀ ♂ ☿ ☾

↑ Oben

0 1 2 3 4 5 6 7 8 9 10 11 12 13 14 15 16 17 18

[illegible] ☿ ♃ ♄ ♂ ☉ ♀ ☽.

Ich N. beschwöre dich Geist ☿ ♄ mit diesen
Nahmen. Margaro. Gratiol, Celilach, Ema-
nuel. Majoth, Vagoth, Saboles; Sactahij. Sadoch
Emanuel, Seth, Mazim, Aijballe, Rom, Lom, Lom.
Das du mir von Stund an bringst was ich verlan-
ge, das gebiethe ich dir ☿ ♄ bey diesen Nah-
men. Tetragrammaton. Adonaij. Agla.
Ephibiles, Messias: Emanuel, Sensit. Adonaij.
Hemeche. Aron. Lanthor. Jelicla sita
Tetragrammaton, esien, iletij, hcostonelle Al-
pha & Omega, descendat ad nos, das gebiethe
ich nochmahls dir ☿ ♄ bey diesen Nah-
men, das du mir beschreibst ganz treu
lich vor meinem Fenster, und bringest, was ich von
dir verlange, das gebiethe ich dir ☿ ♄ bey
Nahmen Sanct. Ich N. beschwöre dich ☿ B
☿ und alle Obristen, wie also heißen und Nah-
men sind. ♈ [illegible]

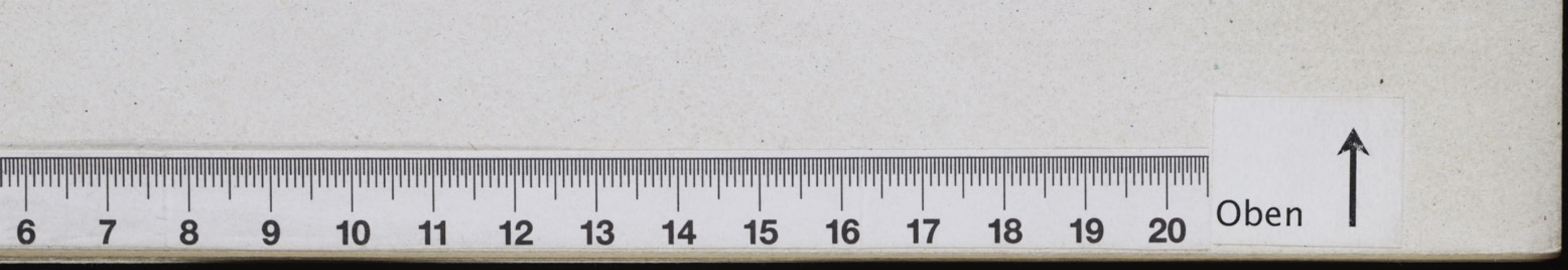

Sacro Sancta Trinitas ✝

✝

Pater, Filius et Spiritus ✝

Nizza ✝ Negal Ligama ✝

N. ✝ M: L. ✝

Raphael.

✝

Ich N. beschwöre euch Teufel alle mit einan-
der, wie ihr alle Völker in Lüfften und Abyssum

↑ Oben

auch der Herr, in den Trinkhüssen, under dem
Himel, im Feur, und an allen Orten, wo ihr nur
seyn, keine ausgenommen, das Sie augenblicklich
diesen Geist ♄ ☽ ♃ ♄ verlassen, das Sie vor
zu Kurtz kommen, und seinen Willen volbringen,
ge, wie ihr mir mit Dis ♎ und ♑ mit allen
seinen Anfangen graben, machen, reinigen,
ausgreifen, alle Graul soll aus Ihnen allen liegen,
bis ihr zur reinen Geist ♄ ☽ ♃ ♄ sterben, und
nun Willen zu volbringen. Ich beschwöre euch
als das ganze himmelische Reich, so viel Millionen
unter ihm. bey dem Leben Jesu Christi, das
wir ohne Sünd ist, vor das ganze unschuldige Lam
geflossen, und uns erlöst hat, ihr Teufel sollet
alle darunter gezwungen seyn, jetzo auch
nun, mit diesen Mascharen ♎ E ☉

♃ ♑ ♐ ☌ ♄ ♂ ♏ ♉ ♀ ♐ E ♏

♉ ♃ ♑ ♄ ☍ ☉ ♌ ♅ ♑ E ♈

♁ ♣ ♋ ♐ ♓ ♈ △ ♁ ♎ ♒.

21

6 7 8 9 10 11 12 13 14 15 16 17 18 19 20
Oben

verschluß zu ziehen, bis am jüngsten Tage, so lange
bis die meinen Willen vollbracht haben werden
zu können Friede, vor dieser Verschwörung haben
sollen, ja so lange bis die mir diesen
Creutz Repositorio will vor diesen meinen
Creutz Gewidmet, daß er mir freundlich,
Feind, und meinen Willen vollbringet.

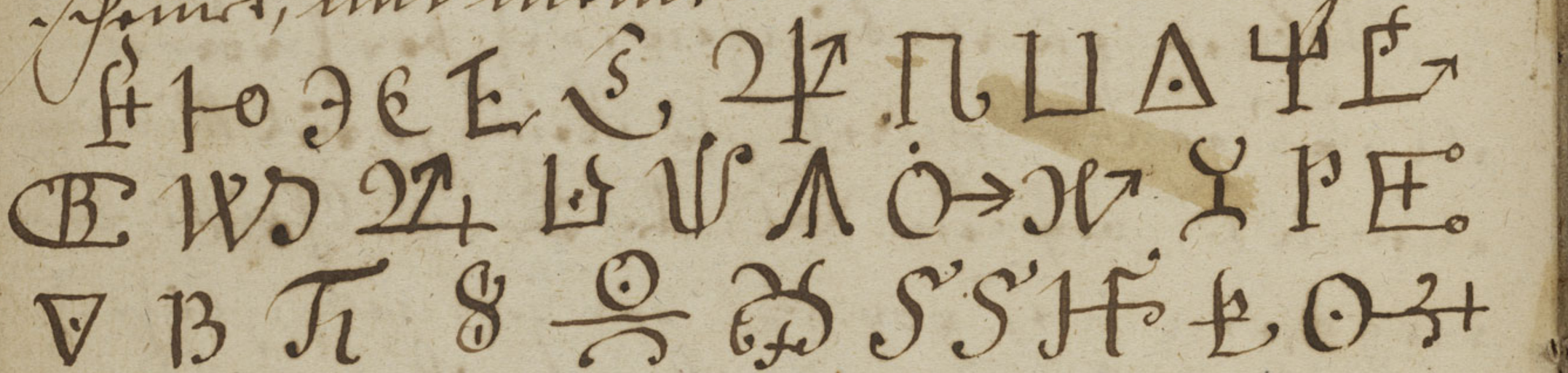

Nesomal + Schemath + Azatan + Eman
N. + S. + A. + E. +
Elohim + Zebaman + Sazaman + Oriphiel +
E. + Z. + S. + O. +
Pfaliel + ijramir + Ichova + Adonaij +
P. + ij + I + A +

↑ Oben

S. S. Trinitas +. S. F. et S. S. ijetrosaricon
+ Zemmal +. Mebasseman +. Lamhaij
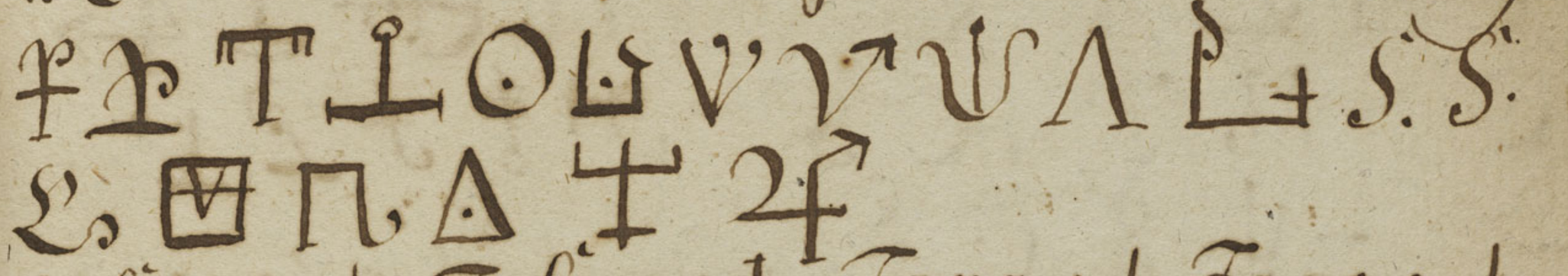
S. S.
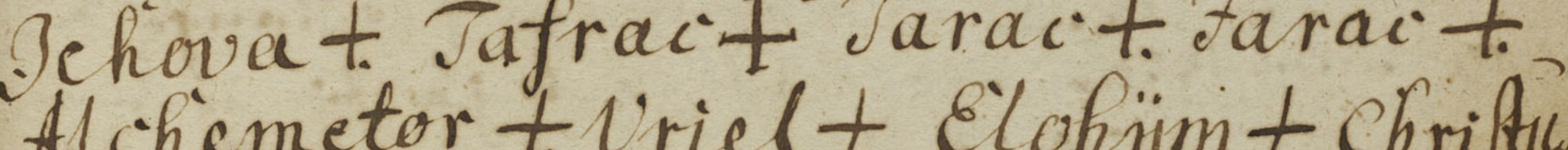
Jehova +. Jafrac +. Jarac +. Farac +.
Alchemetor +. Vriel +. Elohijm +. Christus +
Azanethan +. Christus Azameth +. Gotte-
man +. Eloke +. Amathemach +. El +. Ela-
him +. Eloke +. ijatraman +. ijazamir +.
ijetrosaman +. Jalmasaca +. Baliel +
El +. Elohijm +. Jetromian. +. Sechrahalt.

Rom, Rom, Rom. Sinus mark Verlangen.
ijst mit Verlangen.
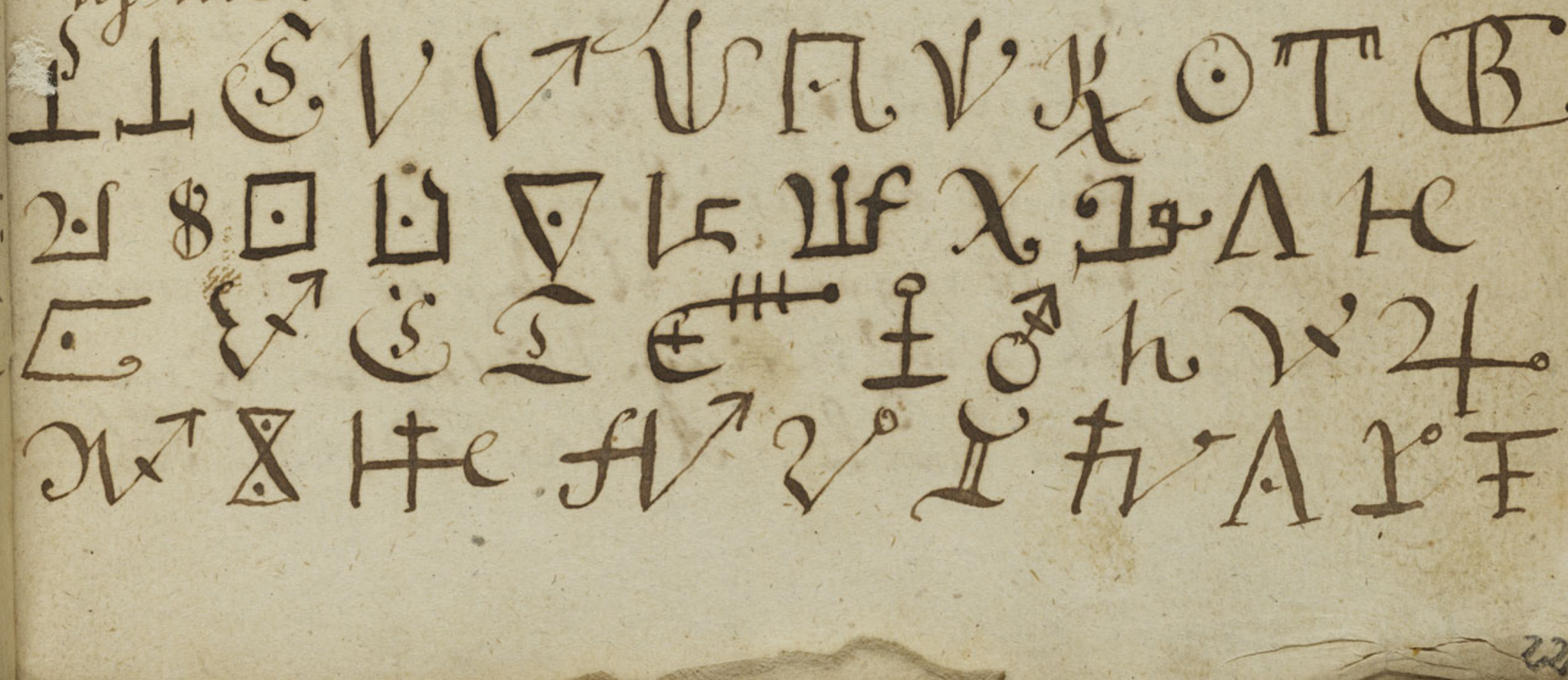

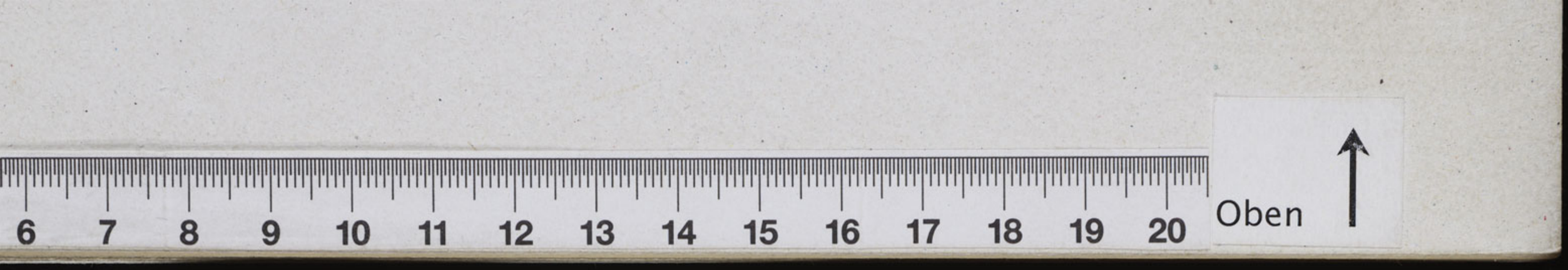

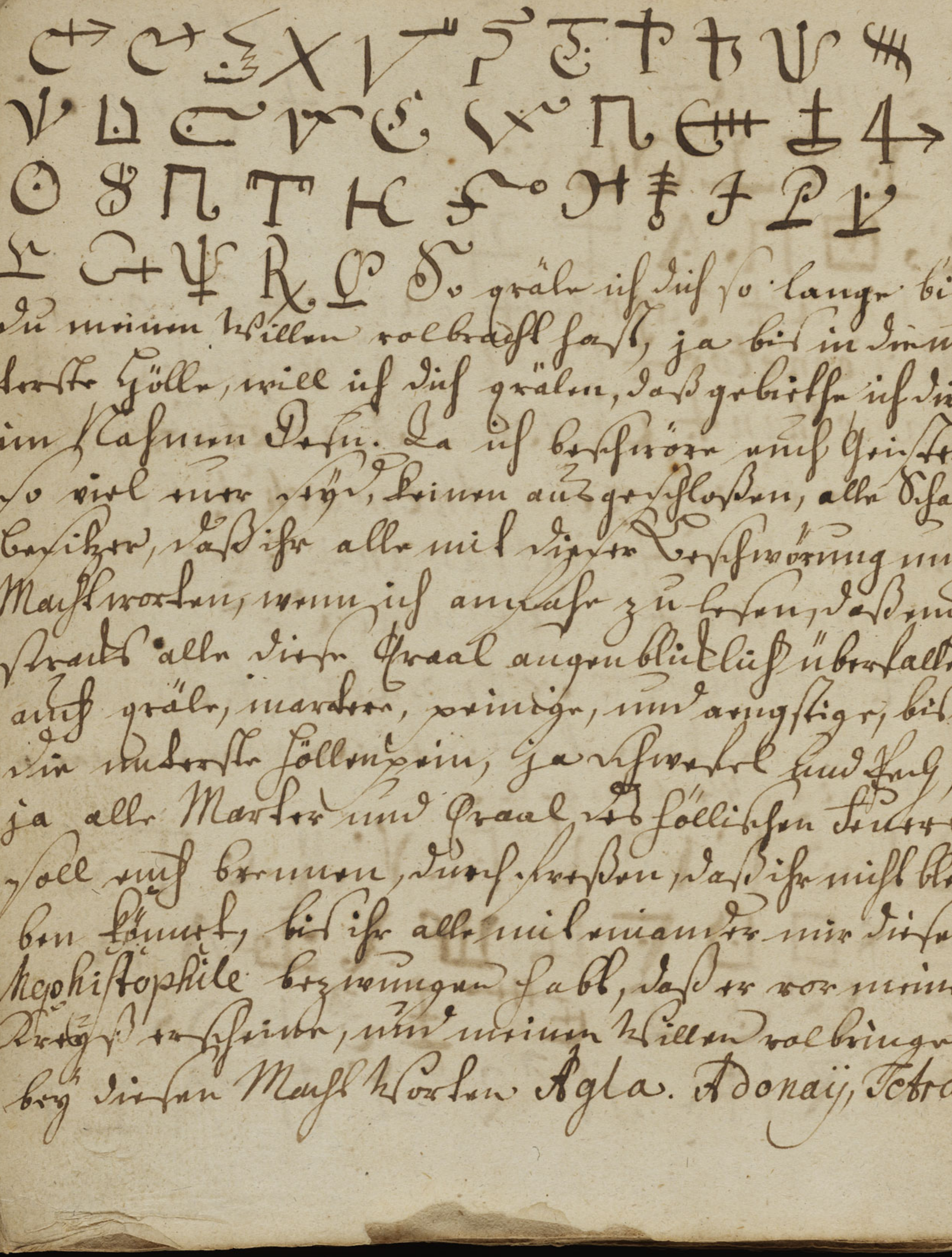

O gräle ist dich so lange bis
du meinen Willen vollbracht hast, ja bis in dem
letzte Göllen, will ich dich grälen, das gebiethe ich dir
im Nahmen Jesu. Da ich beschwöre auch Geister
so viel unter dir, seinen ausgeschlossen, alle Gesatz
Geschichte, das diese alle mit dieser Verschwörung und
Mahlworten, wann ich anfange zu beten, das Brod
straks alle diese Qvaal augenblicklich übertrage
auch gräle, martere, peinige, und ängstige, bis in
die unterste Göllen hinein, ja schwebel und feuer
ja alle Martes und Qvaal der göllischen seelen
voll auch brennen, durchstechen, das diese mist blitz
den stumpf, bis ihr alle mit einander mir diesen
Mephistophile bezwungen habt, das er vor meinen
Rutz[en] stehe, und meinen Willen vollbringe
bey diesen Mahl Worten Agla. Adonaij, Tetra-

↑ Oben

grammaton. Celilarh. Emanuel. Magoth. Vagoth.
Oseht. Macaine. Ajballe + Christus. Nariel +
Muriel + Jehova + Kiriel + S. S. Trinitas + Me-
laschoma + Pfaliel + Gabiel + Ardesiel + Ja-
griel + Piel.

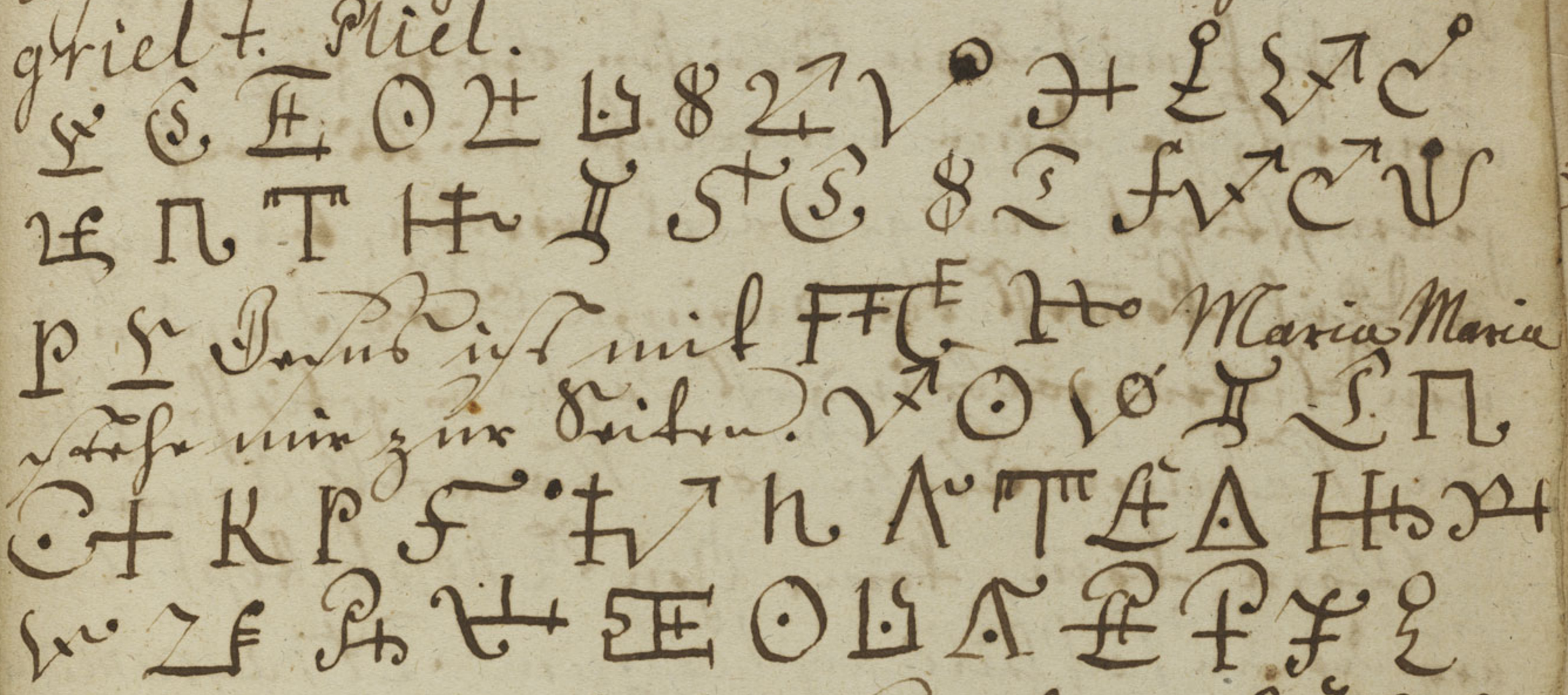

Maria Maria

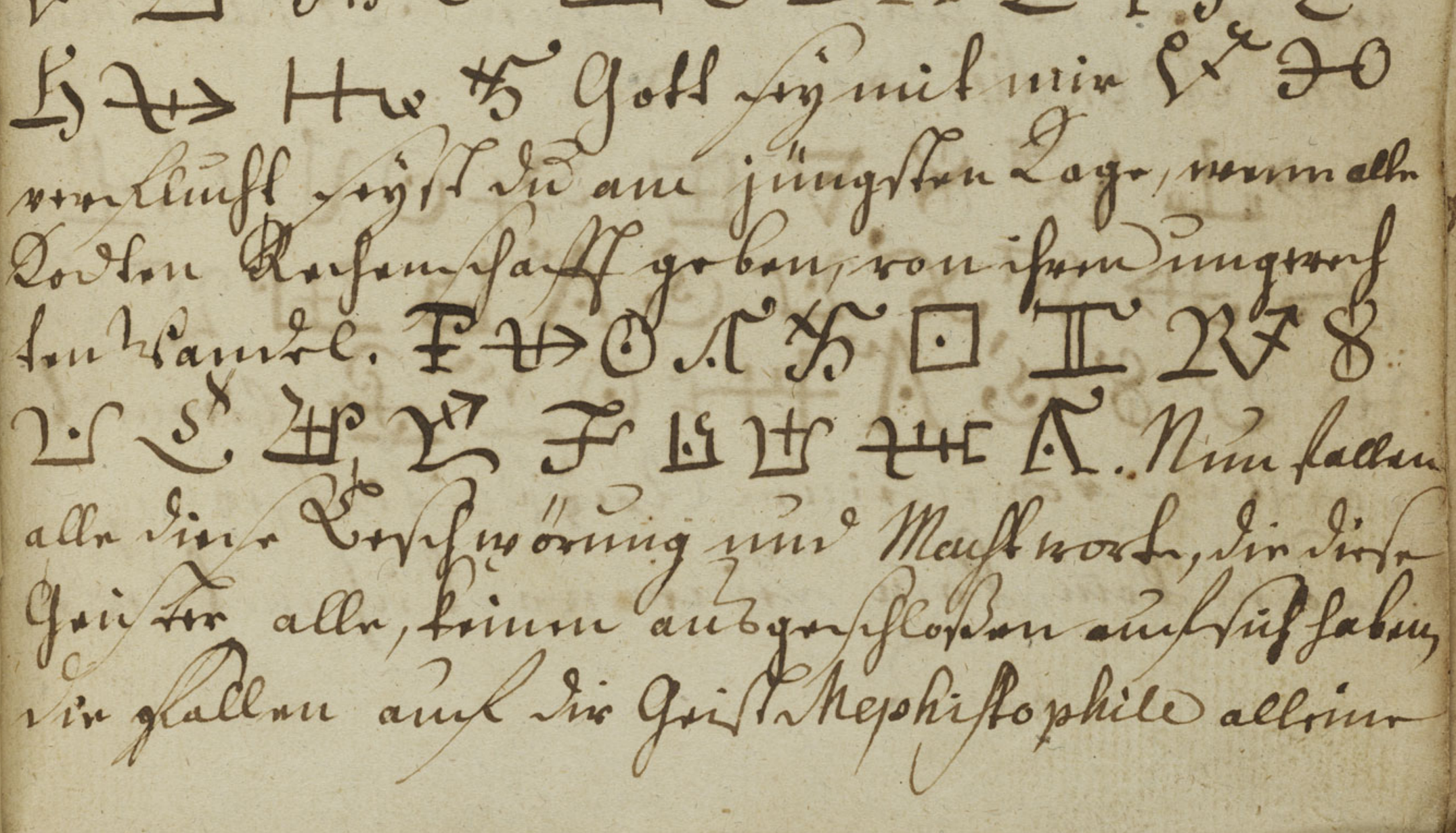

Gott sey mit mir

verkauft seyst du am jüngsten Tage, wenn alle
Todten Auferstehung geben, von ihren Ungerech-
ten Handel.

Nun fallen
alle diese Erscheinungen und Maskworks, die diese
Geister alle, seinen ausgeschossen ausstehen haben,
wie fallen auf die Geister Mephistophile allein

6 7 8 9 10 11 12 13 14 15 16 17 18 19 20
Oben

liegen, angenblicklich überfallen mit lauter schäl
liger Macht und Qual, daß peinigen, martern
und grämen und angreifen, daß du nicht wissen
kannst, in der Hölle, in der Hölle, mit Schwefel
und Pech, mit dem höllischen Feuer zusammen
brennen, ja dein innerliche Geister Kraft soll
augenblicklich [illegible], vor deinem Herzen und mei-
nen Willen vollbringen, dasselbe gebiethe ich dir
im Namen Jesu von Nazareth, Amen.

Komm, komm, komm, du Mephistophile
bey diesen hochheiligen Nahmen Tetragramma
ton. Adonaij, Agla

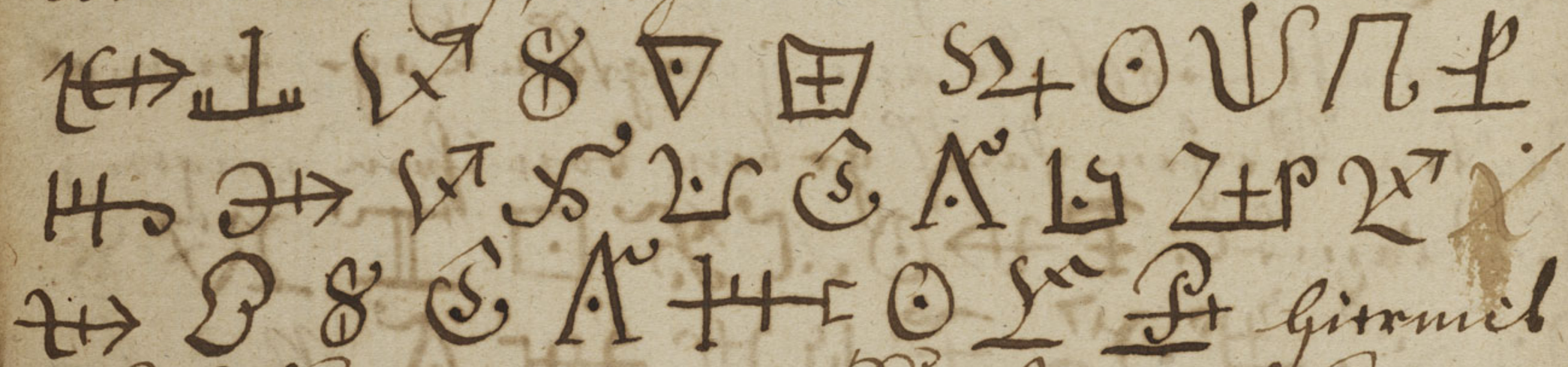

Gitruel
solst du vor meinem Angesichte stehen,
komm komm, komm, deine martialische mildherzig-
keit.

Neeriel + qui Christus Amiziel +. Hamaliel
+ Barbiel +. Christus +. Lobquiem. Shimon +
Christus + Neeriel + Arnediel. Raphael +

Rom, kom, kom, Shephistophile.

Nesomel +. uriel +. Deus Sacro Sanctus
Rayohael +. Hamacha +. Requiel + Oriphiel
Azaton +. Elohym +. Hlackael +. Niza +
Vesar +. Ichova + uriel +. Machair

Rom, kom, kom, du qui Mephistophile
Ichova + Tamimel +. Theos + Alazaman Vesar
+. Reoras Ictromiam +. Lamhaij, Elohym +. Nelio-
hamat +. uriel +. Raphael + Ferac; Azemith Daniel
+. Tamimel. Ictromiam. Tatatandema + Ferac +
Mebatha +. Sacraman + Lambaij + Aelij +.
Actuar +. uriel +. Casiel + Amatemon +. Herfomi-
ni +. Vesar +. Achelmetor +. Daniel + Tefrai +
Ictromiam +. Casiel +. Hamacha +. Azanetan

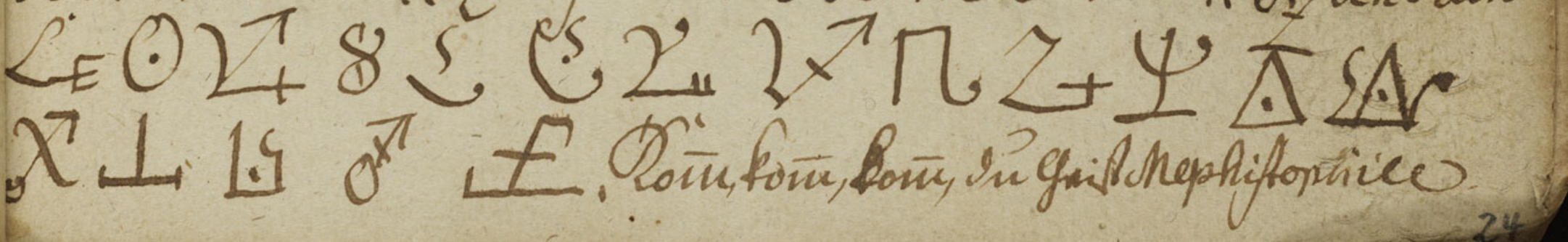

Rom, kom, kom, du Gui Mephistophile

Zeman + Elohim + Eloha, El +. qui Intromiam +
Christus +. Schemat + Jana S. S Trinitas +
El +. Elohe +. Elohim + Jatatandema + + +.
Salmasare + Dcleth + ⅄ ⅄ ⅄. Pou, pou, pou
vii Qui? Mephistophile
Zeman + Elohim +. Eloha +. El + qui Intromi-
am +. Christus + Schemat + ♄ ♃ ☉ ⅄ ♅
♐ ♑ ♉ ♋ ♌ ♍ ♎ ♏ ♐
Pou, pou, pou, vii Qui? Mephistophile
Hamacha Etreos + Sazamaziel + Gezuzan
Raphael + Salmaze + Jetromiam +. Raphael +
Azamel + Penat + Acliamat + Azaniza +
Regoiel + Noromiel + Salmazan + Raphael
+. Verac + Boriel +. Casfiel + Jehova + Elohe +
Gottaeman + Masaraman
Pou, pou, pou, vii Qui? Mephistophile
Zeonoma + Oriphiel + Dies + Uriel + Pater +
omnipotens + ijazamir + Azatan. Ala + Zaman
Pou pou pou, vii Qui? Mephistophile

Elohè qui Sànctus Rex ïjazamir + Raphael +
Visza + Elohim + Adonaï + Sàlatiel + Machaer
+ Amethemach uriel Farac + Elohe + Lamhaïj
Jehovah + Sachiel + Magol + Pom, pompom
Vii qui? Mephistophile
Oriphiel + Raphael + Azaetar + Sazaman +
Doleth + Uriel + Sabaôndema + Otheos +
Haza + Magiel Gezazan + Lamhaïj

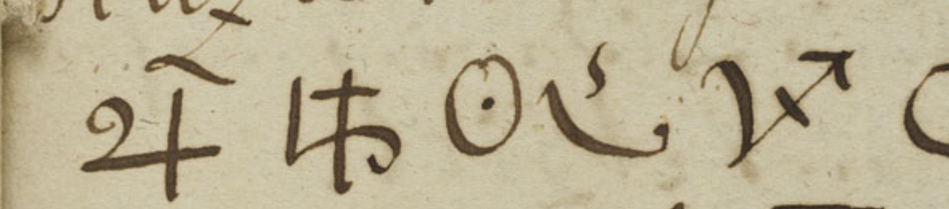

Maria Maria, Gott stimul
mir, ist beschrieben das ganze Innerliche Kind
so viel Millionen ist, und bey diesem Marterholz
Azatan + Raphael + Salathiel + Lamhaïj +
Raphael + Sataman Kiriet. Pom, pom, pom,
Vii qui? Mephistophile.
Lamhaïj + Jazeriel + xe + xe + xc. Jesha +
Egibiel + S. Trinitas P. F. et S. S. + Cruci Christe

Aziel ut appoareas nomina Spirituum
Lämkaij + Cabiel + per Signum crucis per omnes
Spiritus Lämkaij + Zachariel + Dirachiel +
Oriphiel + Requiel + Scheliel + Anael +

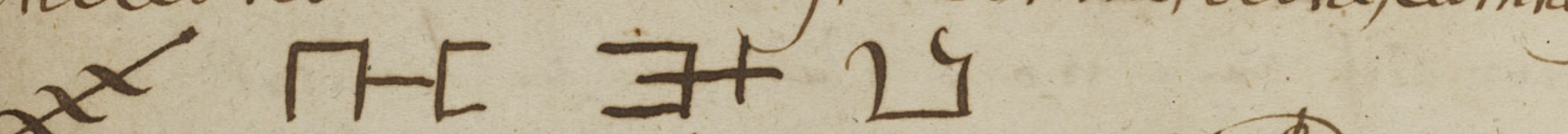

Maria + Maria, Gott
mit mir, das mir kein Leid widerfahre.
Dein, dein, dein, du Geist Aziel.
Meles Rema Adonaij, Elohim, Aohe, Lämkaij

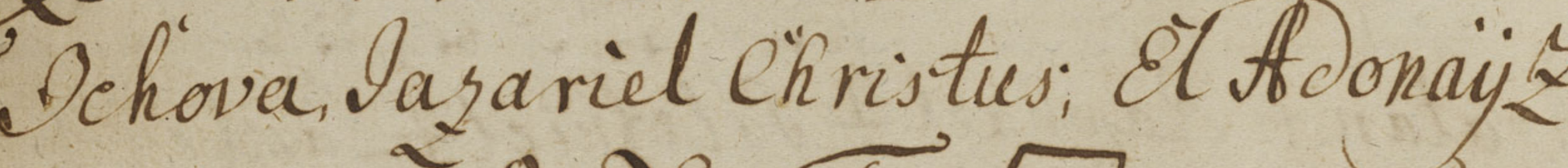

Jehova, Jazariel Christus; El Adonaij Ze.

baoth Trinitas Sachinam Machaij Zaph-
kiziel S. F. et S. S. Eleison

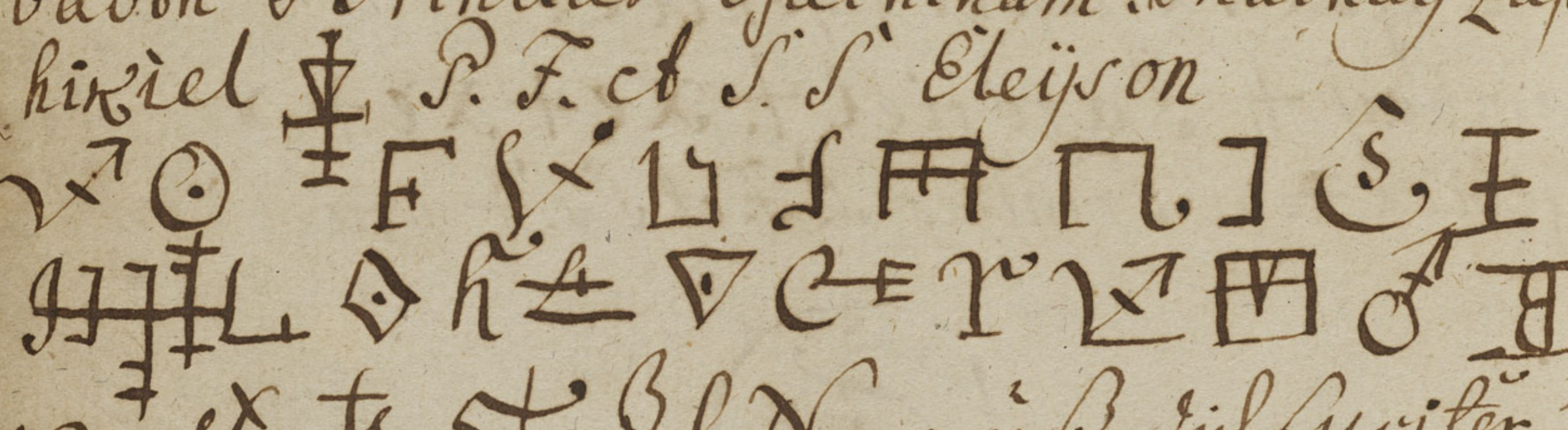

Bis N.. gnüsdiss Lucifer und
Beelzebub und aller Christen, wie sie heissen

↑ Oben

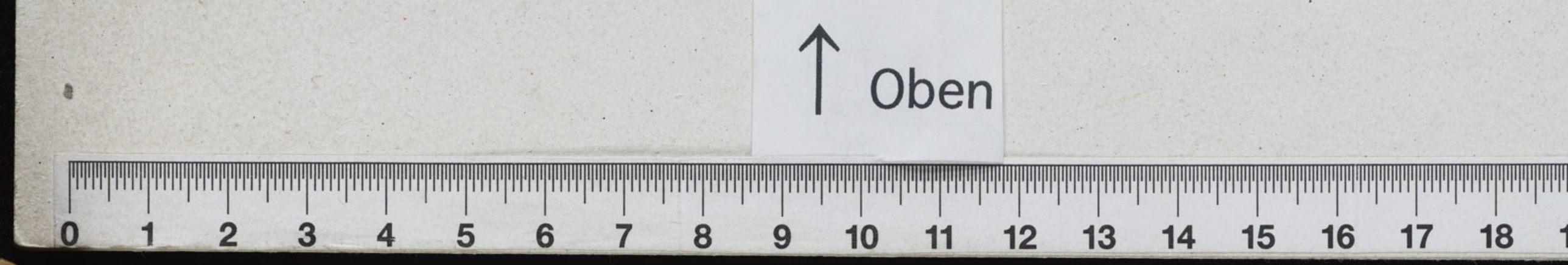

nur Nasum fabr. da ist beschwör mustuckel
alle mit einander in der Hellen, in Luffen, in Lüfter
und andere Feuer, in den Trinkbüchsel mutzen sinne

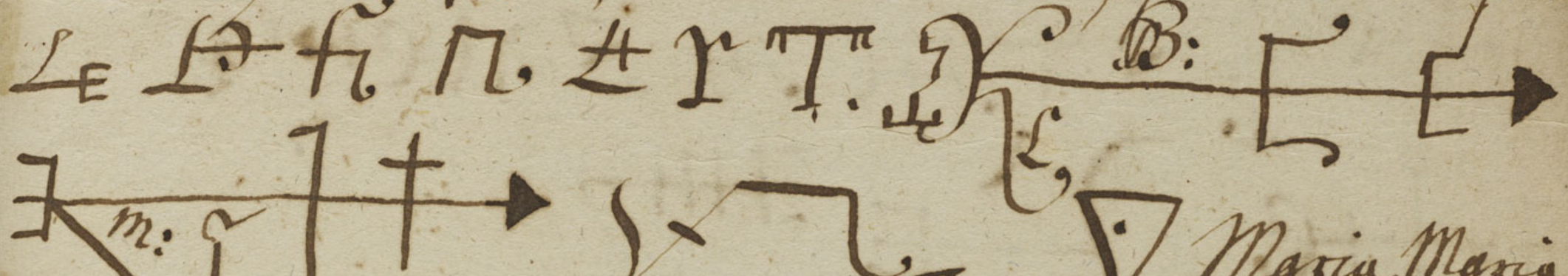

Maria Maria

Brus-sajmil min + + +.

Egediel + Farac + S. S. Trinitas + Christus +
S. et Benedictus. α. el ω, primus et ultimus ad-
siste dijam Paijmon Ariel Affrica

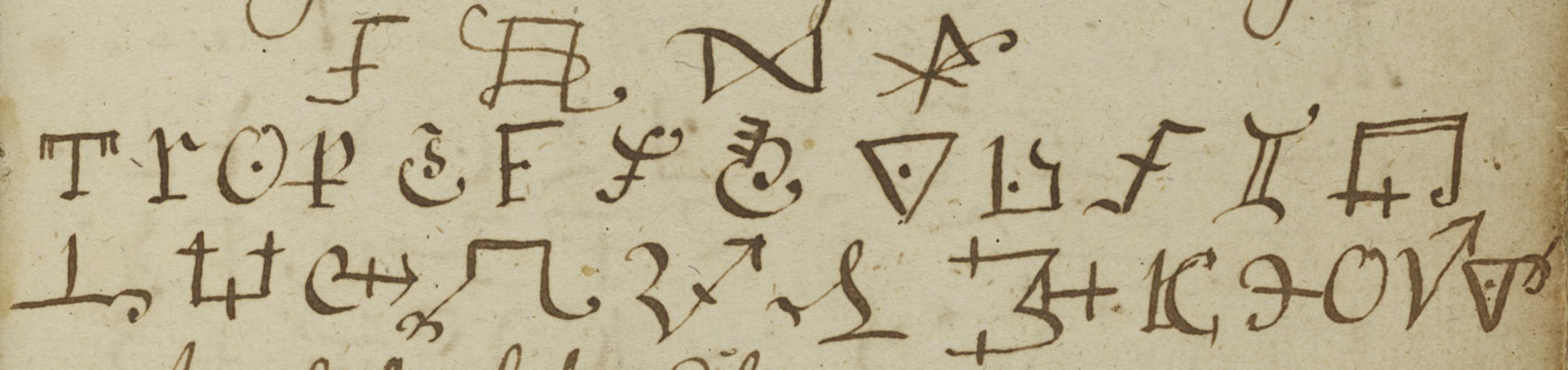

Mephistophile cito veni.

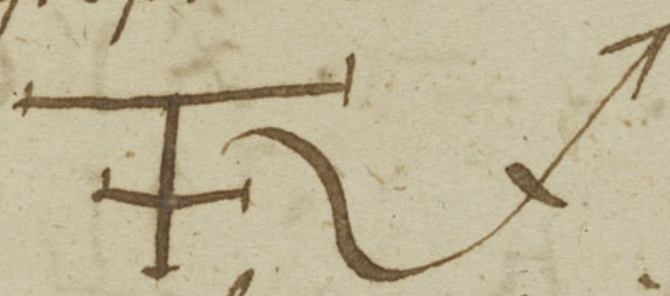

cito veni, cito veni, cito veni, Eleÿson. N

i. e. nomen.

Adreas.

Citatio Luciffer

Maria Maria, Gott [illegible]

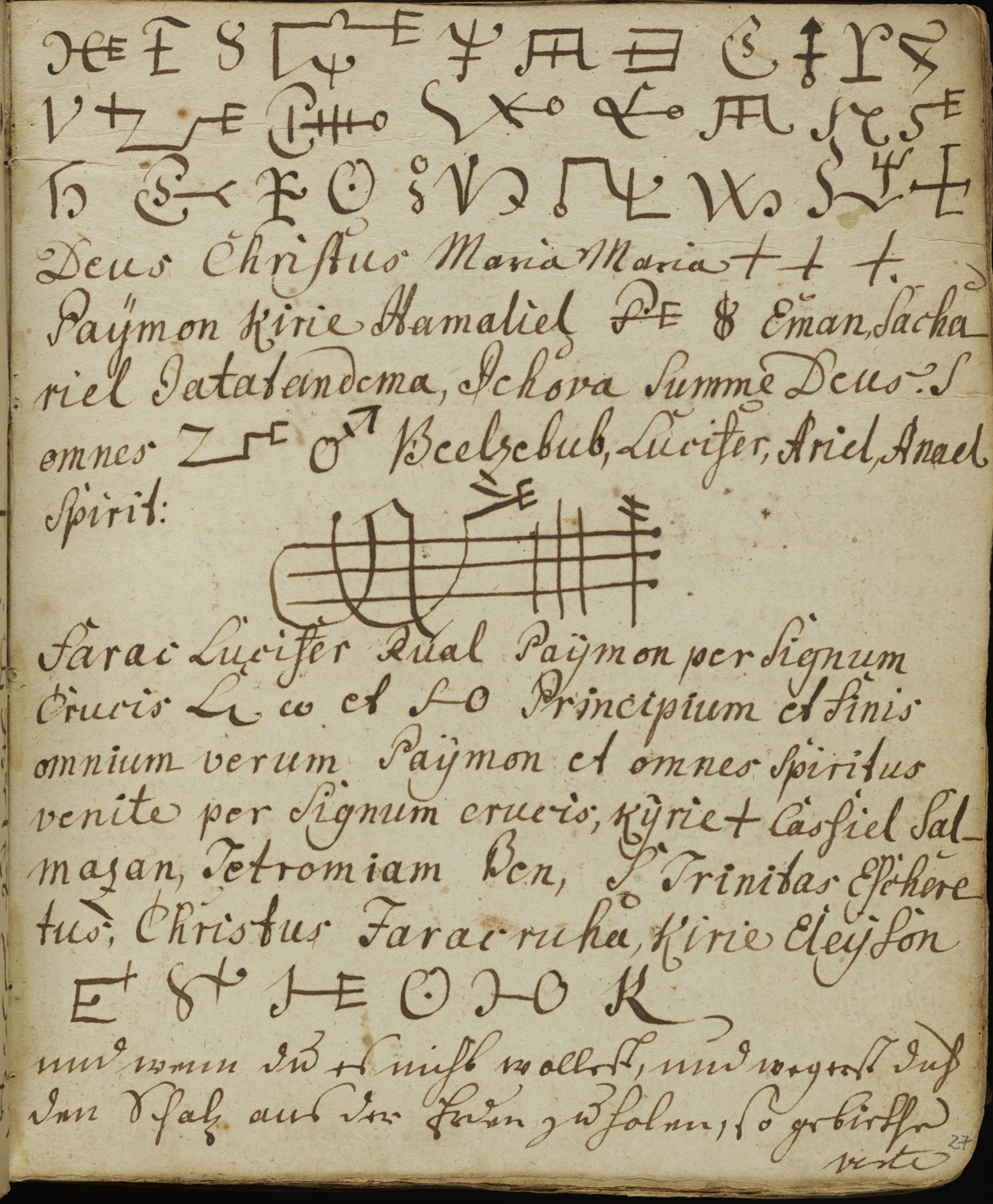

Deus Christus Maria Maria + + +.
Paÿmon Kirie Hamaliel ☿ ♄ Eman, Sacha
riel Jatabeindema, Ichova Summe Deus. S
omnes ♎ ♂ Beelzebub, Lucifer, Ariel, Anael
Spirit:

Farai Lucifer Rual Paÿmon per Signum
Crucis ♌ ☌ ☉ ♌ Principium et finis
omnium verum Paÿmon et omnes Spiritus
venite per Signum crucis; Kÿrie + Casiel Sal
mazan, Tetromiam Ben, ♁ Trinitas Eschere
tus, Christus Farai ruha, Kirie Eleÿson

E + ♄ + ♌ ☉ ♌ K

und wenn du + mich wollst, und vergist du
den Psalm auf die Hexen zu Holmen, so gebirtt
dir

6 7 8 9 10 11 12 13 14 15 16 17 18 19 20
Oben

ist Du Lucifer, bey allen Dingen genannten Mast
hosten. Pater. Deus pie et fortis glorioſe
Masaramon Deus Azeban Gottnemann
Gyenfizamack Alazamam Deus Ilebatha
Sacràman Pony, Pony, Pony
Ps. prälr. Du / solangr bis die minimi Hillen wol
brast sam, ja bis in die mitte Hellen pin
will ich Dich prälen, da gebirst ist Du in nomine
Patris Filii et Sp. Sancti. Da ist beschwör ich
Dich, so viel unter Erden, drinn ausgeschloßen sind
alle Schatzbesitzer, daß Du alle mit Direr Verschrei-
ung und Maßnosten, daß Du mir stracks all Graal
augenblicklich überhalb, mir prälr, martrer pri
ger, arngstiger, bis in die mitte Hellen pin
zu Dr. Stromfle und Hrf, ja Martr. und Graal
zu Hellischen Feuer voll mir verbrennen, durch
zwerchen, daß Du mir nicht bleiben könnst, bis ist alle
mit ein andrer zu mir Direr Geist Lucifer gezwun
gen hab, daß du vor meinen Berg pr. Du mir
um minim Hillen zu bringr.
Patatandema + Schemal + Honiel + Zamimel +
Salmasaie + Farac + Zebaman + Azanit Pata
tandema + Farac + Christus + S.S. Trinitas. Mater Spiri-

tum Thesaurorum ♄ ♂
Beelzebub et Lucifer

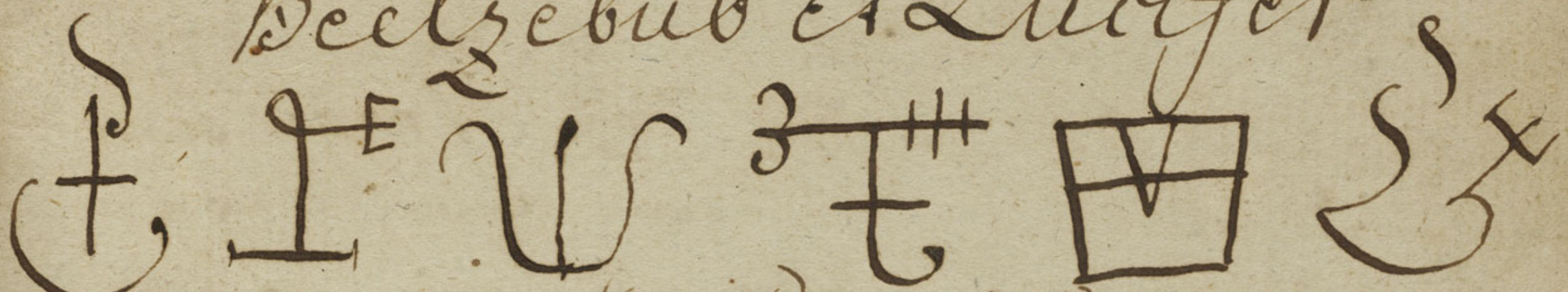

Deus verus Christus Schemat. Rhuach
Gabriel Christus, Kirias Illebatha Saeraman
Lamhaij Schemacha S.Δ+ Vesar Ruah Ben+
Nazarene Ben+ qui christus rex gloria
Kyrios Masaramon Vesar ijatarman Vesar
Deus pie et fortis Zebaoth.

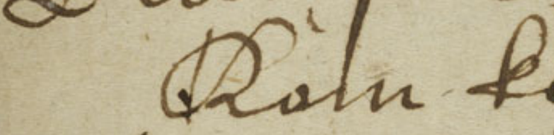

Adonaij Christe Deus pie et fortis Lasfiel
Eleyson

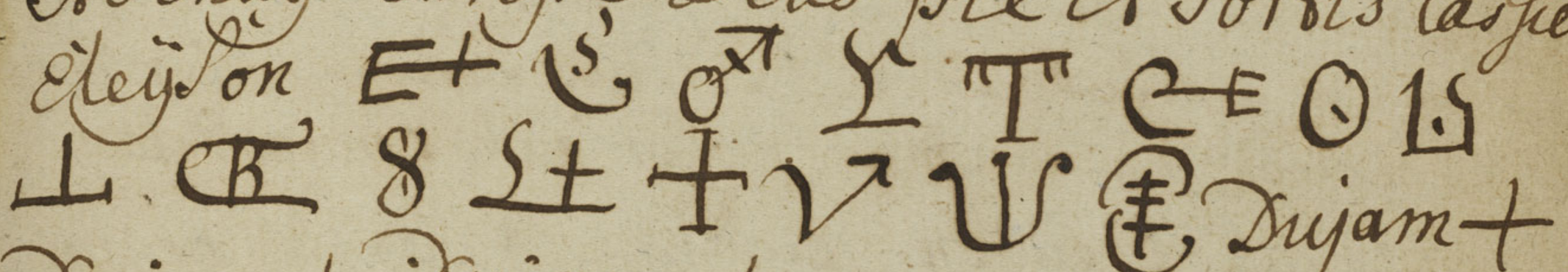

Dujam+ Dujam+ Dujam+ Dujam+

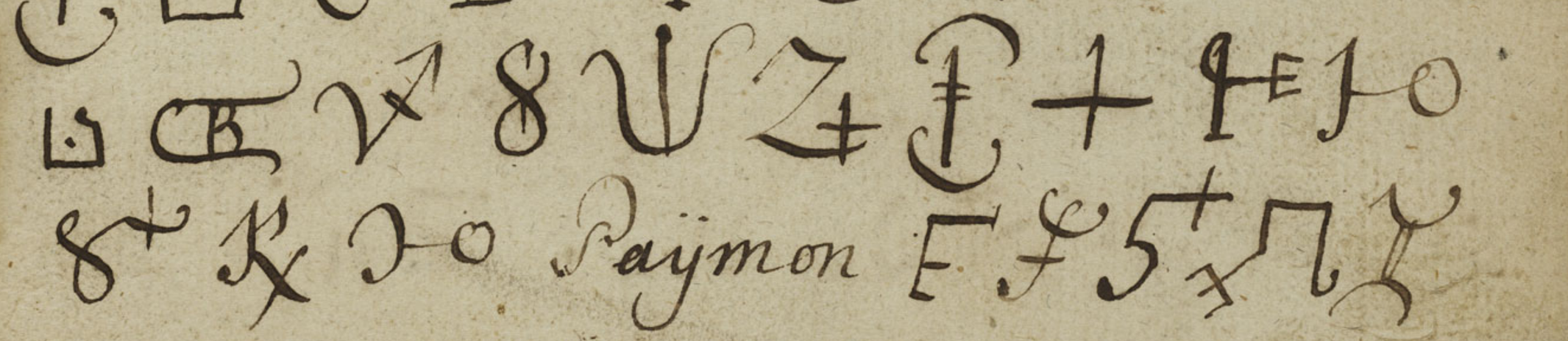

28

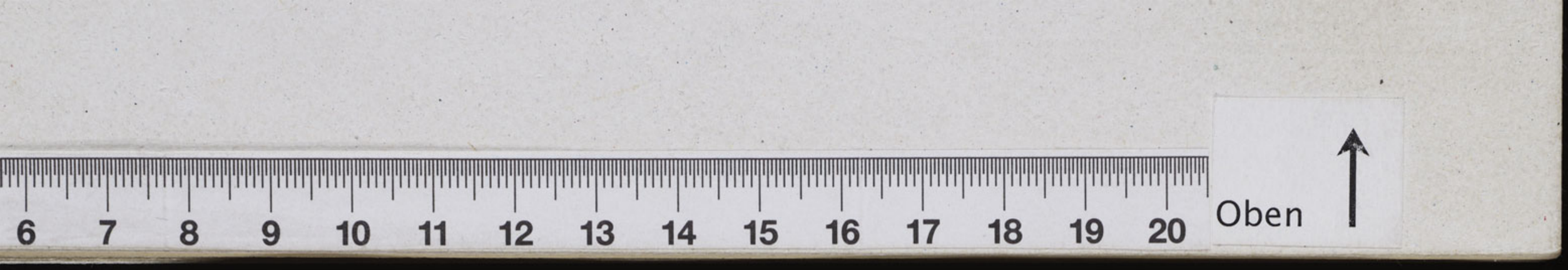

Christe Deus et Maria
Maria, gott, sey mir + + + Paymon
Raphael Jehova Eprages Senst
alle das Du mir verheimst ganz barmhertzig vor mir
von Preyß, mir wollen Hellen volbringen, was ihr
von die sorten. Eman + Fare + Lucifer + Vesar +
Adonay + vesar Gaterman vesar + Eleyson + Vesar +
Casiel Elohim, Elohe, Raphael Christus + Deus
verus Eleyson Gotteman Christus Raphael + Farac
Deus pie ac fortis Spiritus Sancti + Vesar jata
tarman Usar + christus Zebaoth + Deus verus Chri
stus vor meinen Preyß, und bringen, was ihr von die
sorten, das gebirtt ihr die Lucifer und Belzebub.
und alle Christen, wir ihr heissen, und wir ihr Nasen
laben mögen. Deus + Spiritus Sanctus, Kyrie
benedictus Asaraman Vesar jatarman Vesar
Sceheakal Eleyson deus pie et fortis christe
eleyson, Sancta Trinitas Fortis Spiritus christe
Zebaoth, vesar jatarman vesar Eleyson Satatan
deman Deus Eleyson Vesar
Ruah Deus Eleyson.

Da ich beschwöre auf Symbol alle miteinander
der Höllen, in Lüften, unter der Erde, die diese augen
blicklich, hieher zu Lucifer vor Sonnenuntergang. Spiritus
Deus Kirie Eleison Spiritus Fortis Eleison sitmil
-soltan vor diesen Königs Beitiert werden Spiritus Chri-
stus Elohim Eloke. Sancta Trinitas Deus christus
Messias verus deus Eleison, deus Jehova verus
verus deus Sanctus bey denen vier obern Königen Fürsten
per S. Trinitatem christum verum
Messiam Maria
Gabriel Kyrie christe Zebaoth
Eleison + Beelzebub Lucifer, Ariel Deus christus
verus verus Spiritus deus Spiritus christus Elei-
son Elohim Farae verus Spiritus Casiel christus
Sanctus Kyrios Sanctus Christus Eleison.

Ich beschwöre das ganze himmlische Heer, so viel Millionen
nun sein mögen, bey dem großen Nahmen Jehova.
Ich Daniel soll damit gezwungen werden, ja auch
nur mit diesen Menschlichen [illegible]
[illegible] Kon, Kon, Kon, Dujam, dujam dujam.
[illegible] Raphael [illegible] deus
veries Sancto benedictus. Eleijson, Zaphiel +
Zadhiel + Camael + Raphael Enediel Scheliel
+ Jazeriel, Verchiel, Erecdiel, Ischariel, Zaphael
Jazariel, Xazariel, Zequiel, Malchidael, Asmaed,
Xazariel, Scheliel, dirachiel, Lansorpita, Samael
Scheliel, Kyriel, Xazoniel, Bethmahel, Uriens, Ormenus
Cabiel, Paymon, Amaymon, dirachiel + Amaediel +
Raphael + Bethnael + B+ Scheliel + Nesiel Amay-
mon, Enediel A Scheliel x cij ijazamir Amaymon
Hamaliel Xatariel, Casfiel Xa. Paymon
Scheahab, Jalalandema. Raphael [illegible]
[illegible] Bey N. citiz nuschreiben

von Orient, so alsdan in diesen Revier wegen
mirò verborgenen Schatzes vorhanden seye, daß
ihr mir wollet freundlichst zu erkennen in einer
freundlichen Gestalt, in meiner Behausung. Mich
besuchet [illegible] 5+
Oriphiel, Virginiel, Jeramiel Virginiel Teletiel
Farai, Ardbiel, Betuliel, Ezechiel, Nogahel +.
Farai +. Egebiel +. Elohim +. Elohe +. Ergediel +.
Jeramiel + Uriel + Christe eleison + S.S. Trinitas Eley
son, Zachariel, Elath, Uriel, Elath + Joriel Sorbamiel
+ deliel + Arcabiel + Nembrod + Jesuah +. Ariel + Virginiel
+ Elath + Ariel + Tauriel + Phul + Oriphiel + Virginiel
+ Farai + Zachariel + Nembrod + Remma + Jnat +
Hamaliel + Raphael, Oriphiel, Floriel + Jeramiel
Tomimiel + Teletiel, Ariel, Regoiel, Raphael, Jeramiel,
Enediel, Leviathan, Diraehiel, Egibiel, Jazinel, Joviel
Libriel, Aziel, Capriel, [illegible]
Sth. Corediel, Phanuel, Raphael, Ateriel, Jeliel,
Neriel, Eoibiel, Kyrie, Eleyson, Libriel, Jazariel
Oriphiel, Nembrod, Alhemiel, Eleyson, Nembrod,
Egebiel, Seheliel [illegible]
mir erscheinet ganz freundlich vor meinem Kreyß
und bringet was ich von dir verlange, und sonsten,

Sab gebirlhr ist dir Lucifer und Beelzebub dass.
Obristen, wir ist sein Sol und Nasum Sabel ☥ ✠
HLY Eman Elohim Farac, Gabriel, Sa Tri-
nitas. Diraehiel, Uriel, Ataliel, Scheliel, diraehiel
[illegible] [illegible] [illegible] [

Hillen volbringe, oder ich will dich Lucifer und Beel
zebub mit allen deinen Anfange, grähen martern
peinigen, ängstigen, ja aller Qual voll anfüllen
lassen, bis du mir diesen Geist Lucifer sträflich, un-
verzüglich zu vollbringen. [illegible]

[illegible]

Deus Christus, Maria, Maria, Gott sey mit mir. ich beschwö
re das ganze himmlische Heer, so wie Millio
nen rufe, bey den grossen Namen Gottes
Jehovah, die die ganze Welt regieren sah ihnen
wohl alle wohl damit gezwungen seyn, jetzo auf
mein mit diesen Wasserwogen gebannen gequälet
gemartert, und gereiniget, bis in die äusserste
Tiefe, ja in den Abgrund der Hölle
selbst ihr müsst zu ihr seyn, vor dieser Verschwörung bis
ihr mir diesen Geist Lucifer vor diesen Ring bringt
get, der mir schnell zu verschaffen, und bringe mir
ihn auf ehe begehre. Ich conjurire dich aber auf einen
den geringsten Teufel begehrst, und dich vorsätzlich, falsch
in allen Lagen keinen Finger vor diesem Kreis haben, sondern

6 7 8 9 10 11 12 13 14 15 16 17 18 19 20
Oben

manu ſo"lüſſen mit Erſchröckungen, gramgſtigel, gra-
migel, und gegrädel werden, ✝✝✝ Deliel. Uriel

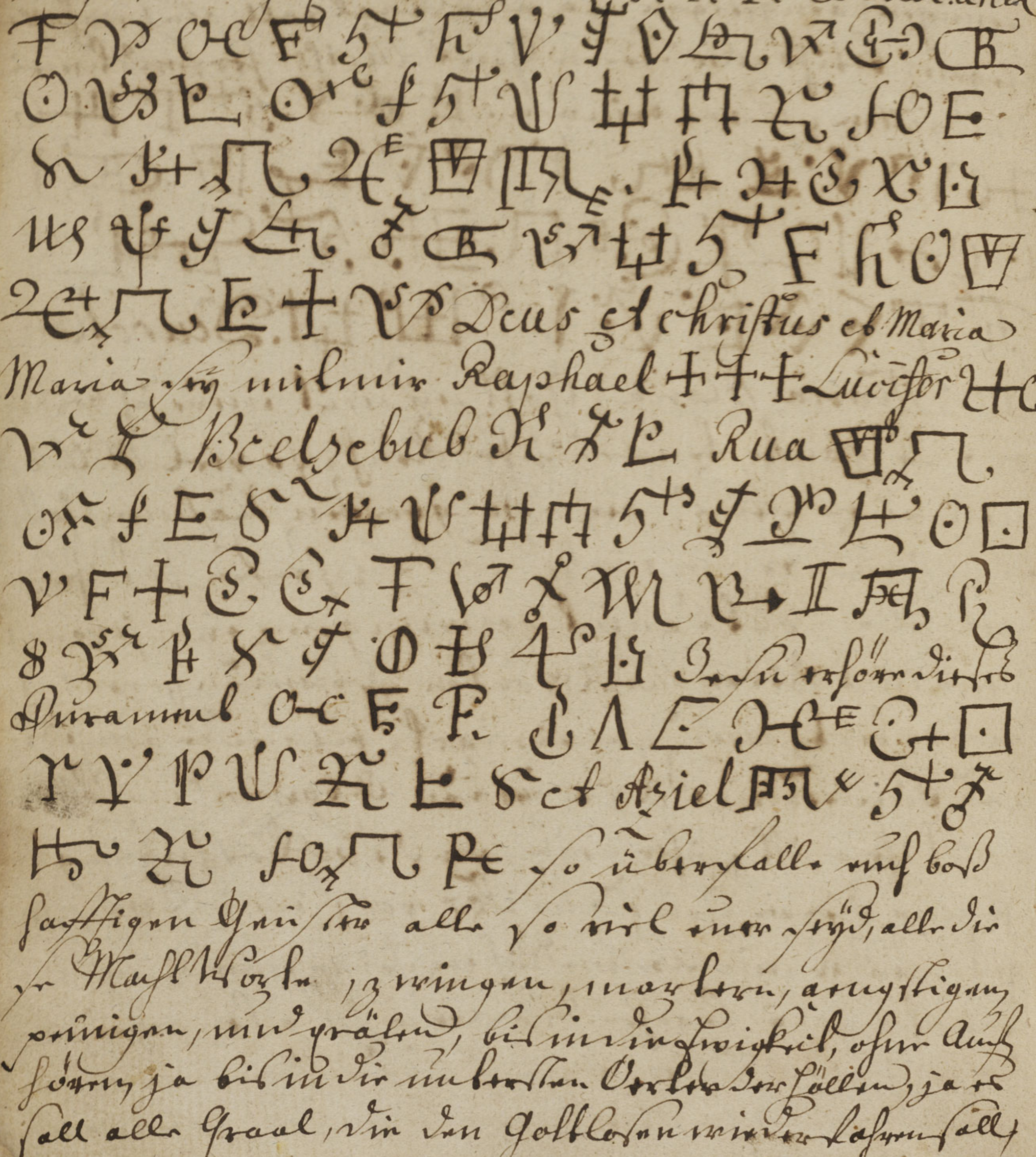

Deus et christus et Maria
Maria ſey mit mir. Rayphael ✝✝✝ Lucifer
Beelzebub Rua

Amaimon Aziel

ſo überfallen mich bös
hafftigen Geiſter alle ſo viel ihrer ſeyn, alle die
der Hell Pforten zu zwingen, martern, ängſtigen
peinigen, und quälen, bis in die Ewigkeit, ohne Auf-
hören, ja bis in die unterſten Oerter der Hellen, ja
ſoll alle Qual, die den Gottloſen wird verlaſſen ſeyn

von ihnen abwenden, und mich über alle allen augenblicklich, von jetzo bis in Ewigkeit, das gebiethende Geister im Namen Gottes [illegible]

Maria, Maria.

Deliel, Uriel, Enediel, Sabathiel, Faraac: Zuriel, Hamaliel, Kyriel, Dirachiel, Tazariel, Azevael, Madimiel Geminiel [illegible] libriel, daliel, Virginiel.

[illegible] Layr, so lange bis ich meinen Willen vollbracht habe, also soll du keinen Frieden vor diesen Engeln

Sabini

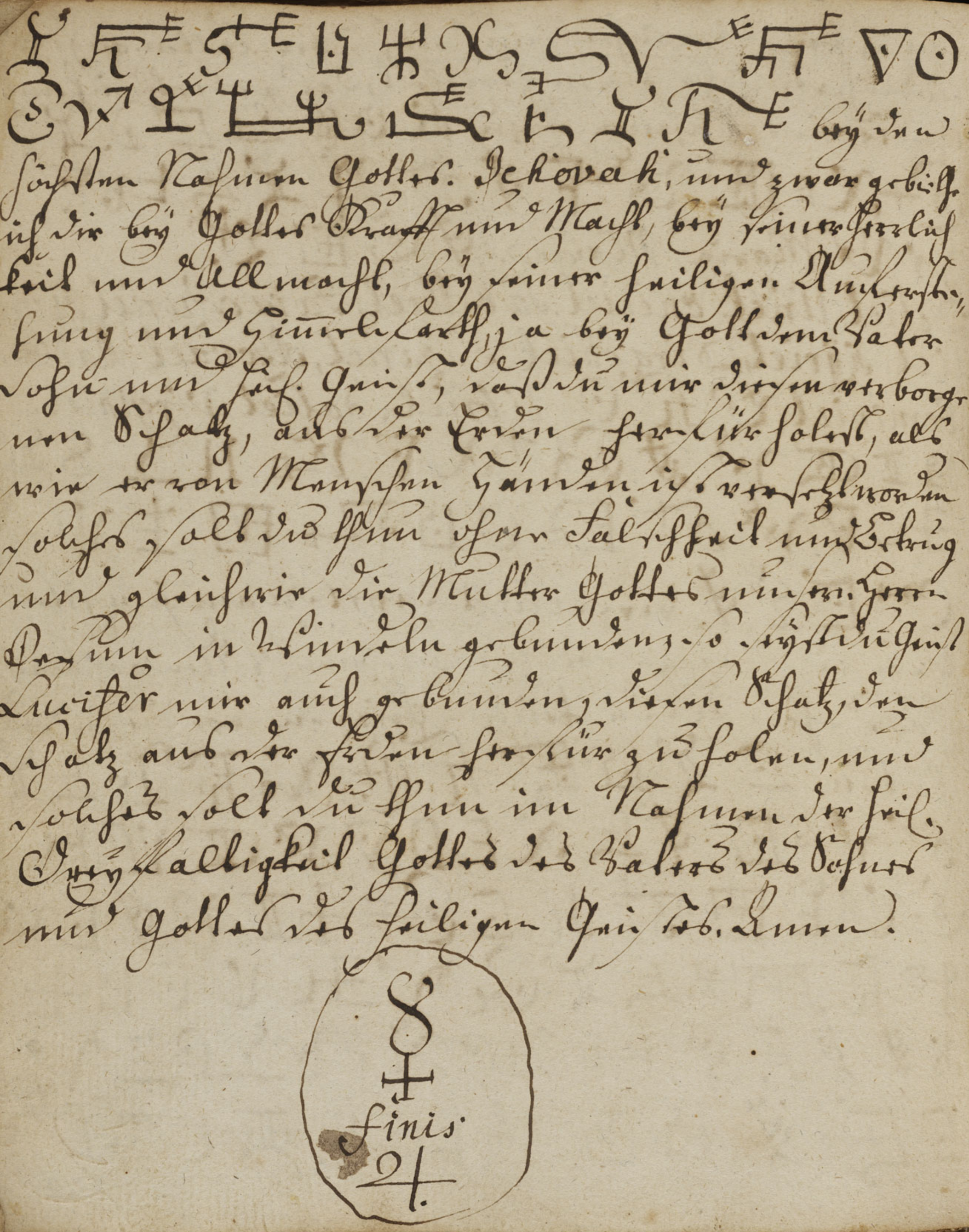

Höchsten Nahmen Gottes: Jehovah, und zwar gebiet
ich dir bey Gottes Macht und Macht, bey seiner herrlich
keit und Allmacht, bey seiner heiligen Auferste
hung und Himmelfahrt, ja bey Gott dem Vater
Sohne und heil. Geiste, daß du mir diesen verborg
nen Schatz, auch der Erden sterblich Gold, als
wie er von Menschen Händen ist verschlossen
worden, bald diesen ohne Salzkraut und Betrug
und gleich wie die Mutter Gottes unsern Herrn
Jesum in Windeln gebunden, so sogleich gehor
sam mir auf gebundenen Füßen diesen Schatz, den
Schatz auch aber diesen stracks für mich holen, und
solchen soll du thun im Nahmen der heil.
Dreyfaltigkeit Gottes des Vaters des Sohnes
und Gottes des heiligen Geistes. Amen.

8

finis
24.

Hier volgt nun der Verlauff, oder Abhandlung
Erzo meiner von seinen sanftmüthig offen allen
Rumor, Gesang, und Saitenspiel gegrichten
Verlohnung des Rotzes, und unser, die wir darin
nun sind, und die Gnad bleibt in seinem Gebiet
theyen und Erbarmung, soweit du mir in allen zu
gesorsamen versprochen hast nun Lasset sort
in seinen schönsten Orth, wo ist stehet unser
styr, durch unsern Herrn Jesum Christum
den ewig Lob ehre und Preis in Ewigkeit. Amen
nun Gottes des Vaters, und des Sohns, und des
Heil. Geistes Lasset sin in Christo, dieweil die
Welt voll Zweifel, und Irthum ist, mit
Hellen vollbracht hat, und vollendet, und bis
auf unsin Ergehen gekommen; so gebiethe ich du sanct
Jeden Diesen, bey den großen Nahmen Tetra
grammaton, Adonaij, Agla, das du mir wollest
gehorsam seyn, zu allen Zeiten, wenn ich dich
rufen, jetzo gebe ich dir, sanct Jeden Diesen
Verlauf. Fastet sin in Christo, und vornimm
in allen diesen Mascharten und Nahmen ich
mich geschrieben hab, das gebiethe ich dir, und bei

6 7 8 9 10 11 12 13 14 15 16 17 18 19 20
Oben

von Jerusalem und allen unsittbaren Geistern
in Nahmen Jesu. Nachdem sie von allen Sün-
den und Laster; von aller Verfärbigung
muß und meinen Jerusalem von allen Hof-
den. Kriegt im Nahmen Gottes des Vaters +.
des Sohnes + und des heiligen Geistes +.
Kriegt von ihnen im Nahmen Jesu Amen.

Tres:

Durch und mit Jesu Christi Blut und Wunden,
bist du Gott durch diesen Verfluchten gebunden.
Im Nahmen Jehova Zaut Adonai. Amen.
Mit Christi Blut und Wunden,
sind alle böse Geister von diesen Gold
und Silber abgewichen, und in die Höll
gebunden. Gott bringe alle dein. Gold und
Silber in mein Land, und daß Fisch und Vo-
gel Land, im Nahmen Jesu von Nazareth Amen

↑ Oben

0 1 2 3 4 5 6 7 8 9 10 11 12 13 14 15 16 17 18

Tabulæ Nigræ

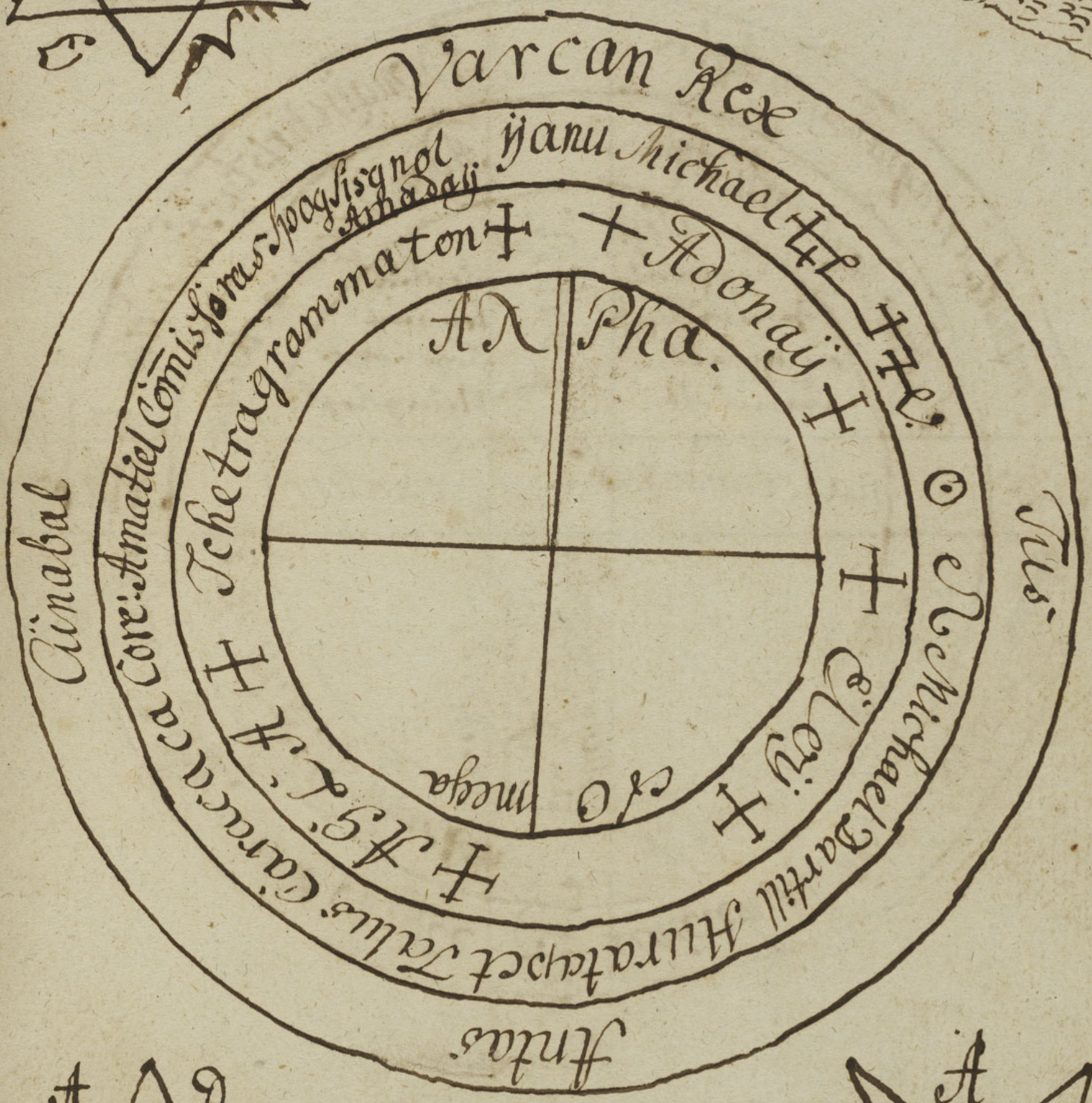

34

Ebenso

Jesus

Gien folgende Sprüche Pauli
und seinem Leiden und
Auferstehen

Emanuel Tetragrammaton Agla

Justus Deus fortis Agla

Regnat

Adonay Christus filius Dei sanctus

Adonay Jesus in obis cum

Miller Jesus nascens dedicat denatus Jesus Miller sanft

Unicum mihi Filium Eleison

Agar

Christe

Agla o Rex gloriae Christe

Morgen.

↑ Oben

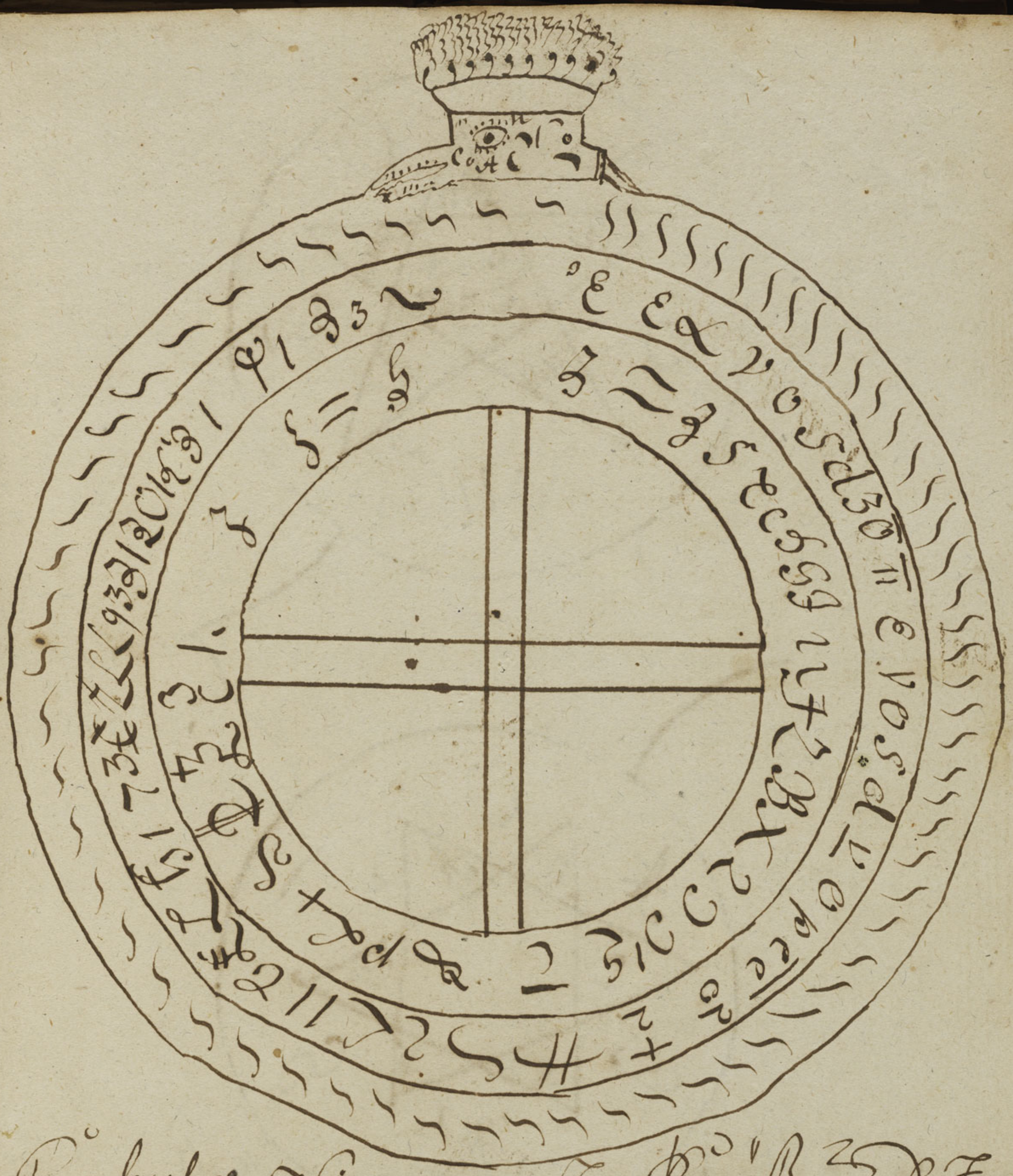

Cabula Nigra ... Ritz Buch D. Fausten Nigromantia genannt, und also zum Anfang die Geister beschworen und diesen Circul darzu gebraucht

Diese beyden Figuren
müssen an einem
Kreutz gestellt werden,
anstatt 4. Lichter, gegen
Morgen Abend, Mittag, und Mitternacht.

Oben

Citatio König Hartum von Occident

Ich N. citire dich König Hartum von Occident
das du mir persönlich alhier ohne Verzug vor
deinem Ort, wo du mich von deinem Todtengraben
in Menschengestalt soltest, das ich mein Begeh
ren vernehme, in Rahmen Obrigkeit und allge
waltigen Gottes Zabnatar + Rabarsmao +
Isekiros + Gelon + El + Thetel + Nothij +
ijmeim + Lethun + Karaij + Sabaoth +
Cella + Cynos + Kyrios + Obron +
Nomion + Oriel + Thees + Jak +
Jesoz mit allmächtigen Gott und Kondy
nir zwinge vor Gericht Hartum von mir
vor Recht.

Beschwörung bey jedem Vers

Agilio atra atragrammaton

gesprochen

NB. dieser Geist erscheint 28 mahl citirt.

36

Ich N. beschwöre auf König Hartum von Occident
daß ich nur in dieser Absicht in seine Dienste trete,
daß ich nimmermehr, oder nimm von seinem Unterge-
nen Macht gebrauche, einigen Willen zu erfüllen, durch
Kraft und Macht dieser Gebärden
Gabriel, Michael, Samael, Athibael
Gamiel, versetze mir den König Hartum
oder einen seiner Unterthanen
Rex Hartum de Occident
Garaldus

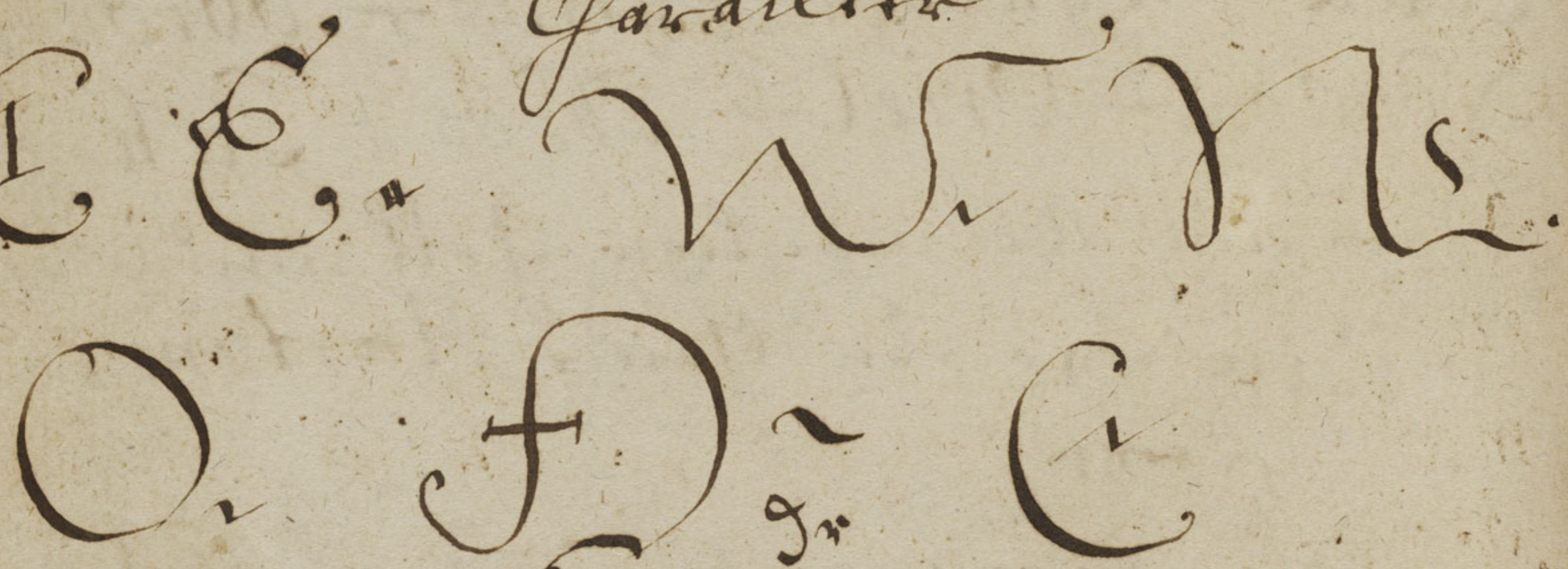

↑ Oben

Pfahl des Allerhöchsten

O! Jehova. Shementum. Hischacos, Shoa-
scheolas, Adonaij, Jehovaschcalamis,
Shementum, Hischacos Shischca, Aglam,
Shischca, Gabrielis, Audie, Michaelis. Hi-
schacos, Adonaij, Jehova, Shieschacolimmij,
Kirie, oschca, meie, Kirie, om nimij, In
essentia

Sin Gnad Frülung Kerl sind

Eloschij. Shaamado, Agla, doca Jesus Naasch
Rezazarenum, Christe, Rex Jehovaim Judae-
rum. O Maschalem, Hischacos. Tetragram
maton, o hiligischi Pohilij, Hischacos
Jehova, o Hischacolam Elohim
Pfeffe Zwang all Gister, Laster Geister beschwören kann.

Deus haram + Jesus haram +

Deus Spiritus haram +.

Dieses ist zur Feinigung und Verschwörung
so die Geister plaudern thun müssen, wenn wollen

Die 7. Hauptschreibungen des Allerhöchsten

1./
Wie Gott das Wasser von der Feste abgesondert
hat Gott genagt, Tischca + Aschca + Aschcalij +
Dehocsalms +

2./
Wie Gott den Lucifer mit Ketten der Finsterniß
gebunden. Hicåcolschamile + Omascalijs +
Emitis amona cordes +

3./
Wie Gott die rothen Felsen aus dem Paradiese
rissen, Coammaschalem + Naosie + Ucadaschi +

4./
Wie Gott das rothe Meer gespalten, daß die Kinder
Israel trocken durch gegangen. Himalescij +
Omacroschiler + Ammadamlischiem +

5./
Wie Gott das Liecht vom Finsterniß geschieden
Abacroschlies + Amacroschalii + Comelischalis +

6./
Wie Gott am 4ten Tag Sonn Mond und Stern gemacht,
das ganze unermeßliche Gebäude vollendet hat.
Ælohim mjlischcolam + Hiecroschschai +
O. Jehova +

Oben

Allerheiligen

abgenommen

Schalij +

Schalij +

Schalij + Schalom, Schoschalij + Christe

Ich Beschwöre dich Satan oder Satanin

Ich Beschwöre dich Satan oder Satanin

Beschwörung

Ihr Nahmen der Heiligen Dreyfaltigkeit
Gottes des Vaters, des Sohnes, und des Heil. Geistes
etiam auf die Besitzer dieses Reimes, schaltet
und beschwöret mich bey dem lebendigen Gott, und
zu verstehen, und beschwöre mich durch die göttl.
Nahmen. J. N. R. J. Ich N. verspüre sie, und
finden Plan, das ich wieder allen Teufeln soll
das sie mir nicht so gut thun, wo sie das aber
thun, so will ich sie mit Kraft des Worts Agilio
atra atragrammaton beschwören, in Nahmen
des Vaters, Sohnes und des heil. Geistes, daß ich auf
allen unterer Erden verspüren, sie mögen
seyn von Metall Gold und Silber, so sollen sie
mir nicht davon entwenden, sondern das auch
ihren Lauren, mir zum besten werden, ihres
des auch ihren Nahmen mit Beschwörung der Götter
Kraft, die da Macht haben die Teufel abzuhalten
zu dämpfen, und zu werfen. Diese Götter des
muß ihr, helfet mir suchen, damit ich mit mir
mögen mir Macht bringen, und alle beschwör
Ischiros Nolbi Vonion Rabeersmas Ischiros

↑ Oben

0 1 2 3 4 5 6 7 8 9 10 11 12 13 14 15 16 17 18 19

ist euch, das Ihr Euch, in Krafft Gottes des Vaters
des Sohnes, und des heil. Geistes, bekehren wollet
weiter, ihr Barbaren solchen des Himmelslauf, strebet
mir zu verwerfen, von den grossen Allmächtigen
zu stehen, o ihr Götter des Firmels, strebet mir dieses
Herr vollenden, die Gall der Güter, Jupiter, das
Ihr Gütigkeit Sonder spüren, Gott Saturnes:
Erfüllet Ihr Herr, von den Göttlichen Landen
die Gott Mercurius gibt den Verständnis darzu
das Ihr mögt alle Ewiger Gottes sind richtig bing
dass und sie wird nicht wehren. Darumb thut
ihr, und will sie alle auf bekehren und finden
mit dem Land, da unser Herr Jesus Christus am
Stamm des heil. Kreutzes gebunden ward, und muss
ihre wieder Gott gestan, ihr habt solches vollbracht
volches habe ich zu bitten, und Euch sie zu be-
schwören im Namen der Hochheiligsten Ehr-
faltigkeit, Gott Vater + Sohn + heil Geist +
Hiramb erste ich mich aller in Gottes Namen
wieder Gott, im Namen der H. D. w. h. G. Amen
+ + + +.

Hierzu wird ein Kasten, oder Schlüsselkörbchen
so ob: Kasten ist kann man eine gewisse
Kastenschüssel haben, so ist noch besser, man muß
aber auf dem Zettel diese Wörter schreiben. S. M.
S. C. C. J. + + + D. N. + R. + J. und weil
eine Karte um das Ciffer stramm stehen, so kann
ein Griff ausgelöschen.

Citatio der höllischen Dame Schwester.

J. N. P. et F. et S. S.

Du unreiner höllischer Dame geist, ich citire
dich alhier, daß du citirst du unreiner
höllischer Dame Geist, bey dem großen und allge-
waltigen Nahmen Gottes Jehova, Adonay,
Elohim, Schaddai, Tetragrammaton, Hagios, Ischyros und
Athanatos, der himlischen, irrdischen, und höll-
schen Creaturen, daß du mir ohne Zeugen
gleich ohne Rumor verschwindest auf das Wort,
das mir, noch auf dem Kreyß, noch an meinem
Leib, einigen Schaden thust noch zufügest, und zwar

↑ Oben

0 1 2 3 4 5 6 7 8 9 10 11 12 13 14 15 16 17 18 19

nit aus bleiblich, so wahr mir Gott helfe, und sein
Wort nicht treiben kann, auch mir auf alle Fragen
Christlich und ordentlich zu meiner Rechtfertigung Red
und Antwort gebe, auch mir im Rath gehorsam,
gehorsam und gehalten sind und Ehrsamer, der
Gott Adonaÿ + Jemelitanum Larabaÿ + Beliar-
sonor +. Ich citire Sie N. in meinem höllischen
Pfuhl zu erscheinen und überwindlichen Gott
Hosea und Halbe Simel und Irrsinn, Je-
melitanum + Larabaÿ + Beliarsonor +
Ich N. citire Sie N. in meinem höllischen Pfuhl
Geist, bey den grossen Gott Adonai und zwar und
aus bleiblich, das Sie kommen soll, und nicht
nicht kommen kommen.
Ich N. beschwöre Sie N. in meinem höllischen Pfuhl
Geist, der Sie der Besitzer dieses Ortes allhier bist
einen jeden grossen und allgewaltigen Namen

Gottes Elion, der Du mir ohne Gestalt, Farben
und Bauchen, mir aber eines starken Mannsgestalt
für vor meinen Angesichten Temelitanum
+ Larabaij + Beliarsonor +
Ich N. citire Dich Du unreiner fallscher Name
Geist, der Du der Ersitzer eines Schatzes alter
Bücher unter den unterirdischen Gold Rodesilot +
Adonaij dadesch Agla + Adonaij + Tetragram-
maton +
Ich N. beschwore Dich Du unreiner fallscher
Name Geist, alster, Du magst Nasium, oder Du
Du wilst, unter den grossen Nasium Jehova, des
allerunterirdischen und mündtrunklichen Got
tes ewig im Leben, und ewiglich im Feuer.
Temelitanum + Larabaij + Beliarsonor +
Ich N. citire Dich Du unreiner fälscher Name Geist
durch den grossen Nasium Gottes, und mächtes Sy-
laurtes und Scorpions dritte Spitzi, das Du mir
nicht thun Rumor und ganz starken Mann
Gestalt fürvor meinen Angesichten
Temelitanum + Larabaij + Beliarsonor +

Oben

Ich N. beschwöre dich, du unreiner böllischer Name
Geist alfire, bey dem grossen Nahmen Gottes Elia
Sor der Gottes der Schwellen Strenbim und Strapsim
gesetzt, Gott von Israel. Temelitanum + Lara
baij + Beliarsonor.
Ich N. Atire dich du unreiner böllischer Namen
Geist alfire, bey allen 2 Erzengeln, die vor dem
Throon Gottes Michael. Samuel, Gabriel, Oriel
Hedibeel, Gamiel, Casfub, und unter den heiligen
heilig, heilig, heilig, ist Gott der Herr, der Herr Zebaoth
Temelitanum + Larabaij + Beliarsonor +
Ich N. beschwöre dich du unreiner böllischer Namen
Geist, bey der Herrlichkeit Dignity, Empfängniß, Geburt
Lauffen am Jordan, Leiden, Sterben, Höllenfahrt
Auferstehung, Himelfahrt, Sitzen zur rechten
Gottes, und Erscheinung zum jüngsten Gericht
Temelitanum + Larabaij + Beliarsonor +
Ich N. Atire dich du unreiner böllischer Namen Geist, bey
den Fünfzehen Nahmen Gottes, die die Höll
gezittert, auch Meister mit Ketten gebunden
der Finsterniß, wodurch alle Hierarchien zu
zittern Verursachen Temelitanum + Larabaij + Belcar
Sonor +.

41

Ich N. beschwöre dich, du unreiner böser Mamigeist alester, bey dem großen Gott, Hodidiel. Semelitanum + Larabay + Beliarsonor +.

Ich N. citire dich du unreiner böser Mamigeist, bey dem starken Gnist Phemonetes, dem Gnister Reichsfürsten der Kraft, der Allmacht des großen, mächtigen Königs. Semelitanum + Larabay + Beliarsonor +.

Ich N. beschwöre dich du unreiner böser Mamigeist, bey der heil. Jungfrau Maria mit Mutterwollen, so wahr dieselbe ihre Jungfrauschaft sal. Semelitanum + Larabay + Beliarsonor +.

Ich N beschwöre dich du unreiner böser Mamigeist bey allen heiligen Sacramenten, daß du mir treuest. Ich N. beschwöre dich durch die heil. am Kreutz Consummatum est. Semelitanum + Larabay + Beliarsonor +.

Du Gesellschaft der heil. Club und Kundschaft du heil. Gesellschaft der heil. Engel Raphael und Adonay. Amen. Amen. Amen.

↑ Oben

Ordinaire citatio.

J. N. R. I. N. D. S. D. F. et D. S. S.

Du N. citire dich du unreiner höllischer Name
Geist, magst Nahmen haben wie du wilst, dich
mir ehrenvest alsier ohne Verzug verstimmt,
im Nahmen des allgemaeligen Gottes,

Labanectar + Rabarsmas + Tschiros +
Gelon El + Thetel + Nothij + ijmeim +
Lethun + Karaij + Sabaoth + Cella + Cinor +
Kiries + obron + Nomion + Oriel + Theos +
Bak + Frsore mus + allmächtiger Gott, höchster
unerforschter der sinnlichen, innerlichen und
höllischen Creaturen, und zwinge den Name
gnist hier vor meinem Kreis, Agla + Adonaij +
Tetragrammaton +

Wo du jetzo gottl. Nahmen, musst gezagt
werden: Agilio atra atragrammaton.

X. CC.

42

Citatio

Ich N. citire auf Gnüsten von Orient und Occi-
dent, Mittag und Mitternacht, vo alle in diesem
Revier, wo gen sind verborgenen Schatz vorhan,
den seyn, das diese mir wollen kündbar lüfften vn
scheinen, in einer abscheulichen Gestalt, in mei;
ner bekannten Mutter sprache reden.

Oriphiel, Virginiel, Jeramiel, Virginiel, Toletiel,
Farc, Arabiel, Betuliel, Ezechiel, Nogahel + Farac
+ egebiel + Elohim + Elohe + Ergediel + Jeramiel +
Uriel + Christe Eleison + S. Trinitas Eleyson
Zachariel, Elath, ariel, Elath + Joriel +
Sortamiel + Dcliel + Arcabiel + Nembrod +
Desuah + Ariel + Virginiel + Elath + Ariel +
Tauriel + Phul + Oriphiel + Virginiel +
Farac + Zachariel + Nembrod + Remma +
Desnat + Hamaliel + Raphael, Oriphiel
Flotiel + Jeramiel + Enediel + Leviathan Dira
chiel, Egibiel, Jazmel, Joviel, Libriel, Ariel,
Caspriel, Egrediel, Phanoel, Raphael, Ariel,
Geliel, Neriel, Egibiel, Kyrie Eleyson, Libriel
Dazariel, Oriphiel, Nembrod. Athemiel Eleyson

Nembrod, Egebiel, Schelie, die Diser mir testi
ret, ganz freundlich, vor meinen Königl, und Engel
was ich von mir verlange, und sondte, das geschiehe
ist auch Gnister im Nahmen dessen. Amen.

Citatio Azielis.

D. N. g. B. + g. S + mm g. G. G. + Amen.

Bey N. unser mg citire dich Obrister Azielis
das Du mir in dieser sichtbarlichen Gestalt er
scheinest, obdavij Noti Mondestina: Adava
tion, des nomen, Amatioda, mm mir seinen
Untergebenen mitbringest vnd vnterthänig
ster Diener Befelch verrichtest sal. Ademondesta
Videgeta. Matona. Ana. mmb Adonaij. Eliona.
Gationa. oña. Tenet berta opera. mertis
Sator Achona. apepo Tioctona. rotas, Adonaij.
et Agla mm on, in einer Natur und sichtbar
ja das Du mir Gewalt und Macht gibst, mm
dieses Befelch zu verrichten wie mm Sardas
obadona. Lagonton. Montocham Eli Ja li L.
Maderloachon, Zibotgorh, Abatoch, metere rochon
Tigaton, Amaton. Aigaton. Egiton. Bertes-Lista.

43

Omnitas. Da durch alle die Macht und Kraft Worte
ist für durch meinen Mund ausgesprochen haben
Darin nun mir verstehen, oder den Namen
den, durch die Macht und Kraft der da spricht, ist
hier das A und O. der Anfang und das Ende,
der Erste, und der Letzte, der da ist, und der da
war von Ewigkeit, und Trionatus Elon, und das
Tetragrammaton Amen. W. wird geschrieben mit
den vier Worten, auf zusammen fallen wird sich.
W. ♄. ☉. ♀. Alpha K. wird ♀ im 7. Ehe K. M. 33. 38 Ehe
K wird citirt.

Citatio Leo Johann.

I. N. P. et F. et S. S.

Ich N. durch die Macht und Kraft des Wortes
Gottes, in Kraft seines Sohnes Jesu Christi
der mich, samt das menschliche Geschlecht, mit sei-
nem theuren Blute am Stamm des verfluchten
Kreuzes Golgotha erlöset hat, und die Gemeinschaft der
Heiligung, des heiligen Geistes. Memoretes und des
Sohn, der Dich Lästig worden zu thun die Sünde, so
er mir in seinem Wort versprochen hat, glaubet und
so wirklich annehmen. Nun Gnade ich glaube fest
Ich N. bekenne aber auch Gnade die Fleischwerdung
Kraft und Gottes, der Sohn mir diesen Reinigen

↑ Oben

1 2 3 4 5 6 7 8 9 10 11 12 13 14 15 16 17 18 19 20

geringsten misshandelt, noch beschädiget, sondern
das Sie mir mütterliche Stellung, meines
Gottes Jehova Tetragrammaton Adonaij. Agla
Bey N. eilen mir zu Fürst des Creutz in Orient
und Occident + Bey N. unter mir mit dem Leo da
kann ein Fürst des Heyligen Creutz. Bey N. mit
der Leo Johann vermaßt grosser Fürst
in Babylon, das Sie mir wieder ihre Tumor, zu
zwar in meiner angenommen, unter welchen
Geister Sie all beschwornt, das Sie zu stunden
meinen Gott, den unendlichen in seine
und aus seinen, den allen unsichtbaren, und all
gewaltigen Gott Jehova.

Der allmächtige Gott sein lieber Vater ist bitt
der durch seinen Christum seinen allerliebsten Sohn
und durch seinen heiligen Nasmen Agla. Noab.
Sother, Emanuel der wolle die Worte meines
Mundes erhören und mir Kraft und Macht geben
über die bösen Engel, welche der von seinem heiligen
Himmel, und allen Engeln verstossen hat,
das Sie mir mögen binden und zwingen mit seiner

Anarc, Masch Rrach und Täntr, das sie allen unsern
Willen und Begehren vollbringen müssen, und mir
sichtbarlich erscheinen in einer schönen Menschen Gestalt
und meine Worte nicht verachten, sondern dieselbe stracks
thun durch die heiligen Namen seiner Majestät
Adomathaij. Ataraij. Amaton, Elle, Eloij. Vision
und bey dem jüngsten Tag, und Gerichte Gottes
und der Täntr diese heiligen Namen Chel,
hech, Agla, Jod, Tetragrammaton Agla,
Adonaij Aniondon, Lam, Lam, Lam Gen Leo
Johann. Tetragrammaton, Adonaij. Agla,
Ephibilics Messias Epranquel, Sanfel, Adonaij
Hemeche, Aron Jdidastia, Tetragrammaton
osion, ilelij, Hectionelle, alpha et Omega,
descendat, adme, das gebirdt ist die Gnad Leo
Johann bey diesen Mascharlen. Cito cito cito
zu erscheinen. Die Citatio, wie Brauch.

D. N. P. F. et S. S.

Ich N. citire auf Johann Leo von Morgen
auf Mittag, und Mitternacht. Ich N. citire auf
Johann Leo, aus allen 4. Theilen der irrdischen
Kugel und der Luft, auf N. citire auf Johann
Leo, den Namen Gottes des Vaters, des die ganze

Abel verfasten sal Dünsch ein Wort. ufsetzen sol
Leo Johann, im Nahmen meines Erlösers Je
su Christi. Ich N. setze diß Leo Johann bey den
heiligen Spruch Annionides nihmt zu schreiben
Ich N. setze diß Spruch Leo Johann bey den Worten
seiner Macht, durch welches alles ward, bey seinem
Wort, da er sprach: Hephata, thue dich auf
bey seiner Verkündigung, Empfängnis, Geburt,
Taufe am Jordan, bey seinem unschuldigen Leiden und
Sterben Jesu Christi am heiligen Kreutz, und bey
den letzten Worten meines Erlösers da Christi
consummatum est, bey seiner Höllenfahrt, Auferste
hung und seiner Himmelfahrt setze ich vor meine Seel Gottes
Ich N. setze diß vorige Leo Johann bey den
Cherubim, da allen Worten müssen Ehrerbiet
gegeben, welches wirken muß zu thun, durch die
Kraft und Macht Gottes seines Verschwornen. Je
mel tanum + Larabaij + Beliarson or +
Agla Agilia atra Tetragrammaton, Agla
Adonaij, Tetragrammaton. Verschworen
Ich N. beschwore diß Leo Johann ein Fürsten
Lucifers Reich, an welchem Mutwogen bis ungestam
gewesen mich allein vor mich, sondern vor den Worten

45

5 6 7 8 9 10 11 12 13 14 15 16 17 18 19 20
Oben

meinte und seine Gottes, von welchen Sie abtrün-
nig worden sind, folgen uns auf nunmehrigen
Feind endlich Peter, Peter Rosa, Petrejus, Mord
Brill, Krebs, Graal, Martin, Spring Ring, und
Herrnschneppung kann über sich, ja die allge-
waltige Hand Gottes, all seiner müssen verschon,
von nun an bis in alle Ewigkeit, und ist viel die müs-
sen Rasenmord Blasphemien, die sie Lauch, wenn ich
sie vor meinen Richterstuhl habe, das selbst wird
bestätigen Gott in Christo Jesu unserm Herrn Teme
litanum + Larabaij + Beliarsoher +

Leo Johann. seine Charakters

L. R. L. P. P. L. B.

R. G. L.

Vereinigung.

J. N. Pet f. D. S. S. D. T. C. G. G. C. S. D. S. D. S. J. N.
P. F. S. S. D. S. C. mega mag s'ssto, so welgog. D
mesti cchot wel goo ol giek. D. gke ropp, hab,
bi med grotte, sol aeiv Leil nelli sellog im
Leapss A. C. J. B. S. D. D. A. G. D. D. U. S. D. A. F.
W. G. A.

↑ Oben

Ehrenreichs Essens Rp. fl. kl. Hz.

Brandel Brot — — 1. —
Wirsen — — — — — 6 kl.
Sauerkraut — — — — 6 kl.
Spir: Sal. arm: — — 1 fl —
Spir: Vini. — — — 1 fl —
Butter, — — — — 3 fl.
Schwarzbrod — — — — 3 kl

S. 5 fl. 6 kl.

Hz.
Vnd ja die Sachen nachgesetzt, grundbarmherzigen, Vnd starken Gott, um seinen Sohn Jesum Christum willen gnädigen gnädigen.

-

Oratio.

Allmächtiger Gott barmherziger liebreicher Vater, der du die gehorsame Menschen verheissen, auf ihr Bitten und Anliegen bedacht zu sein, als wir dir demüthig klagen können Vnd Bitten, du wollest unsern gnädigen Herren und Landesfürsten, mit deinem heiligen Geist regieren und führen, damit sie dir gefällig leben, und mit rechtschaffenen Früchten, die du selbst gewirket hast, mögen geziert werden, und nach diesem Leben das ewige Leben ererben durch Jesum Christum deinen lieben Sohn unsern Herren, der mit dir lebet und regieret in Einigkeit des heiligen Geistes, wahrer Gott, jetzt und immerdar.

der Herr Zebaoth. Erhöre und liebe Herr Gott, erhöre
und liebe Herr Gott, und sihe und thue Deine Hülfe
Willen denn alle unsere Feinde gött Ehre sag und
Verherrlichung im Namen Deines lieben einigen Vaters
Leiden und Vergessung das müssen auch lieber einiger
Vater unserer göttl. Zusage und Verheissung um
Deines Christi Willen, mir unsere Bitte aus Gnaden
gewähren und mir geben für jedermann und vor Dir
Dein ewigen Leben Amen, in Deines Christi Namen
o Herr anbeten göttlich Kraft Macht wird gestehen
Amen O sein. Verzeichniss ist nicht die Buchstaben
lich Amen.

Den grossen Massema, oder den heil Geist
gegen Morgen zu Beiliegen.

Ps. N. beschwore und rufe die heil grosse Massema
ma in und gegen Morgen, das Du mir W. im
Namen des grossen Jehova, so heiligst genannt
um Unterhaltung Fortgnüssen, das Du mir Jabaul
wohnen ist stets zeigest, und mir Macht verleihest diesen
Psalm zu haben auf mir Aufwort gebest und ist die
Frage im Namen des Adonaij, Elion, Eloij, und
Fürst des grossen Mauer, der das sieben Gestirn Mass
zu regieren hat im Namen des Herr. Zebaoth zu
Fünf Mass und Kraft der zwey und siebenzig Kas-

↑ Oben

1 2 3 4 5 6 7 8 9 10 11 12 13 14 15 16 17 18 19 20

nun des grossen Gottes und durch Leton, Be
tan, Siegan, Matin, Laris; Fewar, Adonaij. Gra̅man.
Tetragra̅mmaton, Arack. Finwerres; Agla on
Intermates Elios; und durch den Harbor, bescho-
re ich dich grosser Alasema, das du bald in dieser
Stunde mir W. erscheinest, und mir diejenige re-
chet, was ich im Nahmen des grossen und sechsfal
Gottes anzulangen habe, im Nahmen des grossen
Hasgiatenage, Tetragrammaton.

Kunde.

Wird vielleicht mehr — die ihre gesonnen
worden und durch die Kraft im Nahmen
und sein Nahmen durch meinen Mund anzu
vernehmen, wie sie sich, so erklaere ich mich
zu wissen, vornehmlich von die grossen Fürsten Ala-
sema, das du mir wollest gnädigen und barmher
tig Audienz geben, von dem, oder was man be,
gehrt zu wissen, wie man das erlangen kann
wenn und zu welcher Stunde, an welchem Tage, Vor-
oder Nachmittage, welches begehren ich zu wissen von
dir, durch Adonaij, und Eliona durch Im. Amen
Folget hierauf wenn man den Tragum Sabunbor,
Pferdlustrafahren, die Dimission.

Verte.

Nun geschwauer ♎ geht so wintran zum Ort,
weil Ehe mir durch Kraft Gottes, und deßwegen Nah
men Adonaij; zuvielen Creutzerscheint, so sage ich
auch Dank, und dabey, da Ehe mir winkt, wann ich
auch begehre, und suche, so scheint, ich gebe auch
für mich durch Eloha und Adonaij ihre Dimission
und Lossprechung, durch Tetragrammaton, Amen.

Citatio eines Todgrübers genannt Alijsema
ein Obrister.

Ich N. rufe dich Alijsema Obristen Fürsten
der Hölle mit deinen Mitbrüdern Pygmaeis
und ihn Acko. alto. natus; Machalon
Schilo. Satum. achon. Adonaij. et Michon. Abaton
Retagoon. durch die Macht und Kraft, die da hier
den Creutzen gib regieren soll, durch die
und, und Lamen, durch Macht und Kraft des Mathon
Achon, Tenet, Abaton. opera, Mac hon. Tenet. Ro-
tas, Labaton. Schilo, et Agla. Pator on. are
pe. Faratum, bertum. alas ticum, Tetragram
maton et Adonaij. Rechon. Deon. Deo, Fabri; mala-
ta. Siacandium, et Spiritum Sulgas: Da ich euch
mir zu Hülfe, und wieder, durch die Kraft des
Adonai Sotota disimam on dica. Laba dianam Candium

et Spiritum et gloria in Secula Seculorum Amen.

2/ Fulgas, Spiritum Malato Fiaciandium deo Satius
deon Rechon, Adonaij et meton gram Tetra
alis ticum bertum Sum Scau. Arepo. On me
ton Tetragrammaton et Sator Agla et Schilo
Labaton Zetar. Tenet Machon opera Abathon
Tenet archon Lökis dum Amen.

3/ Forschire verschwinde, und bringe mir, zum nachsuchen
bitte, nun der Nachricht wieder, die Jesus Christus selbst
ausgesprochen hat. Was ist der Vater in meinem
Nahmen bitten wird, der wird er mir geben, so
und in den ewigen Leben Amen XXX.

4/ Die 8te und letzte Citatio.
Beschwöre dich oben Simsam Alijosema, das
du mir nicht einen Unterbringen Pygmaeo
und Hexerich, aus der dritten und siebenden Lest
verschreibest, sondern du in der Person, ich bin das A
und das O, der Anfang und das Ende, der
Lebet, und der Lebte, ja du musst mir verschreiben
Zum Zu Meyll. Dendoch. Sabaoth. Redoch. Tenet
Sachign. Labion. Sator. Amadoch. opera. Anaiel
Sachaiel. Adriel. Arepo. Uriel. Amadriel. Lotas:

Machion. Sachonadas. Agla et on. Febionna. Relis
Diftma. Adonaij. Labaton. Tetragrammaton. Sabiendia
et in Telapotlentia orbis. Senatues ja Dunft die Maffe
und Kraft der Sekilo, mushid mir erscheinen, und
mus mir bringen dasjenige, welches ist fürnemlich
zu schaffen. Mendeh. Tachodina Fordues ja Dunsten die
das sieben Gestirne zu regieren sal, und Dunst On et
Tetragrammaton et Agla und Adonaij ausstehen
deur et potentia et gloria in secula seculorum.
Amen. Abdanckung

Nun gehet hin ihr meine Geister, weichet an einen. Ort
und verrichtet, stehet an einen Ort, bleibet auch
willig wieder, wenn ich euch begehre, zum Gratial
Sachen ich habe, dan bleibet hinter mir halber, und
wen ich euch rufen, ist aber mag nüsst davon haben
durch Agla und On und Tetragrammaton.
Amen.

↑ Oben

Des weitberühmten Johann Faustij
D. medicinæ
Schwartzer Rabenstein
oder
Pentaculum Nigrum

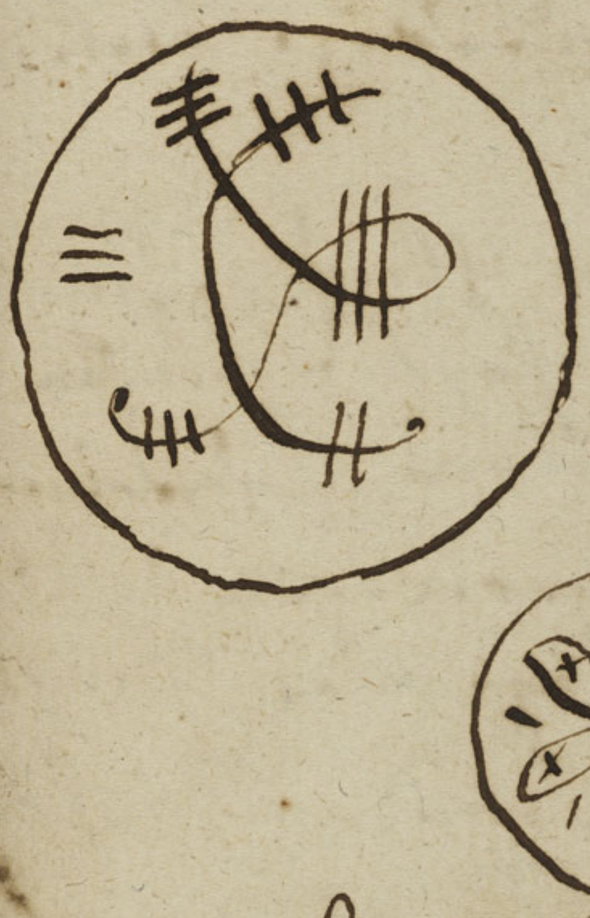

Datirt im Jahr 1499. wer sein Unglück
ist, der verborgenen Anschläge der Hölle
zu verachten, der mißbrauche solche nicht, denn
hindert die Natur nicht, wer dieses einnimmt
ist sterblicher als Mensch der Hölle.

Tractatio prima

Ein solcher Mensch der diese Seligkeit, so muß einen jeden von Gott dem allerhöchsten Gebet, gesetzet, muß gebet haben die Lehre, welche in sich begreifet, daß er sich selbst nicht gemein mache, mit andere, sondern allezeit vor sich selbst allein sein vorgenommen Werk mache, wo dem aber dieses also mangelt, wird die Trinitet nimmermehr, welche der Gebet allezeit wenigen Guten ist, ihre Kraft und Stärke darzu verleihen kan.

2.)

Wenn man dieser Lehren ist sein Glück reichen auf von Ausgang ehe die Welt gemacht worden und von Gott abzutheilen, da man weiß, daß dieses nicht beschehen wird, so muß Vorsorgen daß man muß kindlich zuversichtig leben 12. Tage, daß die Kinder erwachsen werden Leibes Nahrung, auch dieses all sein ein Gebäude kommen, und fremd muß anlaßen, diejenige Arabio, wie folget: Elio: Amaton + Zarafel — Piram + Carsipharemab, Lagurii. Peramochot + ceteralasar +. ☿ + in Paro ☉ non orate

#

↑ Oben

D.

So bald du dieses gesagt, so gehe ein wenig
Weile auf einer Seiten, und sage Jehova Elohim
Allmächtiger Gott, du Gott über alles, daß du
bey ihnen anfangen, und unter den seinen, du
Gott Abraham, Isaac, und Jacob, befehle, daß
ab weichet, was ihr nicht will. Das stehet in deiner
Macht, ich bitte dich Aziel, Oliel, Azaroth gebt
kommt mir zu Hülfe. Nachdem mache diesen
Kreyß, wie folgt. Morgen

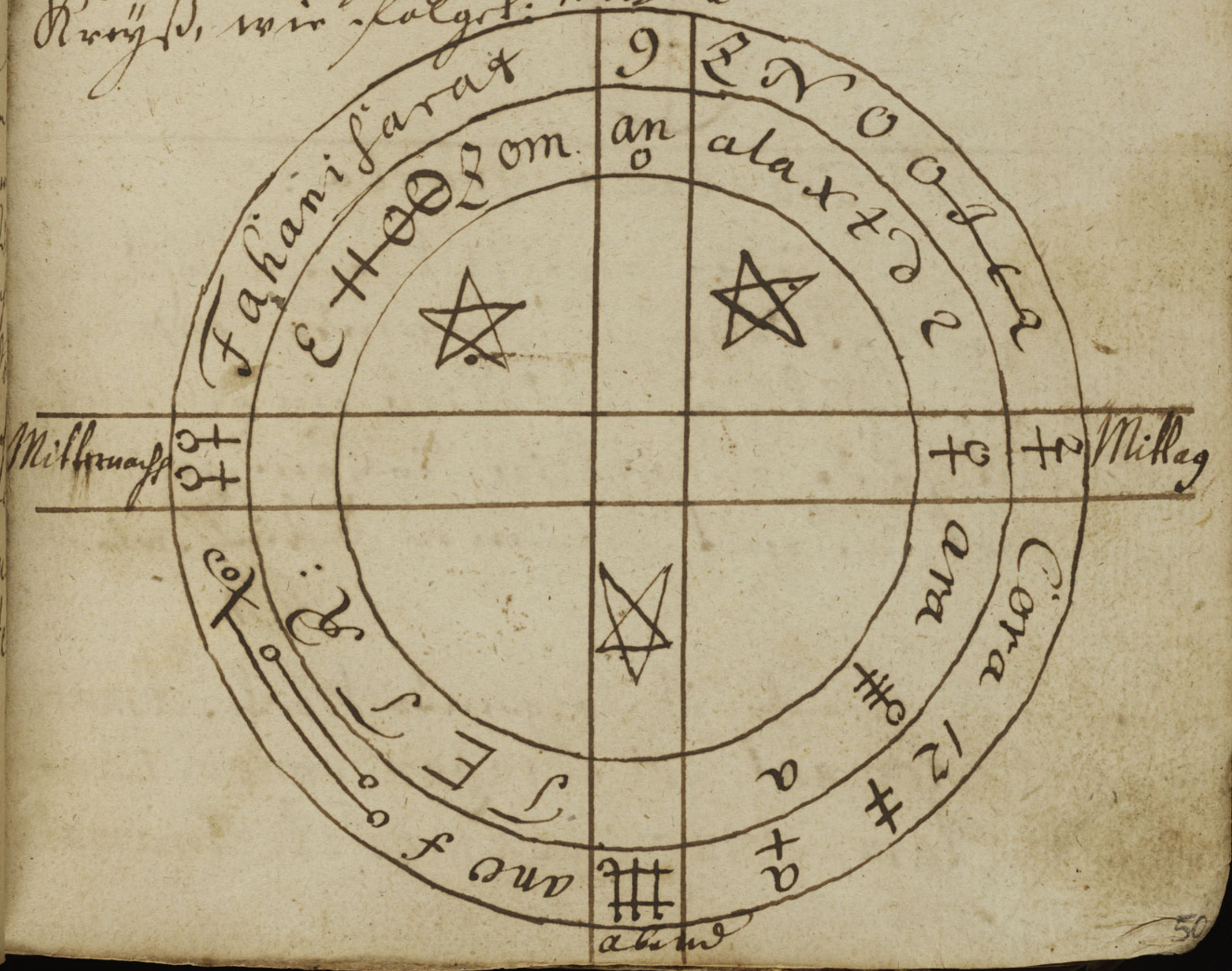

50

2/ ☿ Tam ♀ Vris 4 ♃ O

4 onias

Dieses Tam mag man mit einem Messer brauchen
zu schneiden, und nachmahls mahlt sie die Land, und
machs ausser dem Creyß dieses auch zu thun.

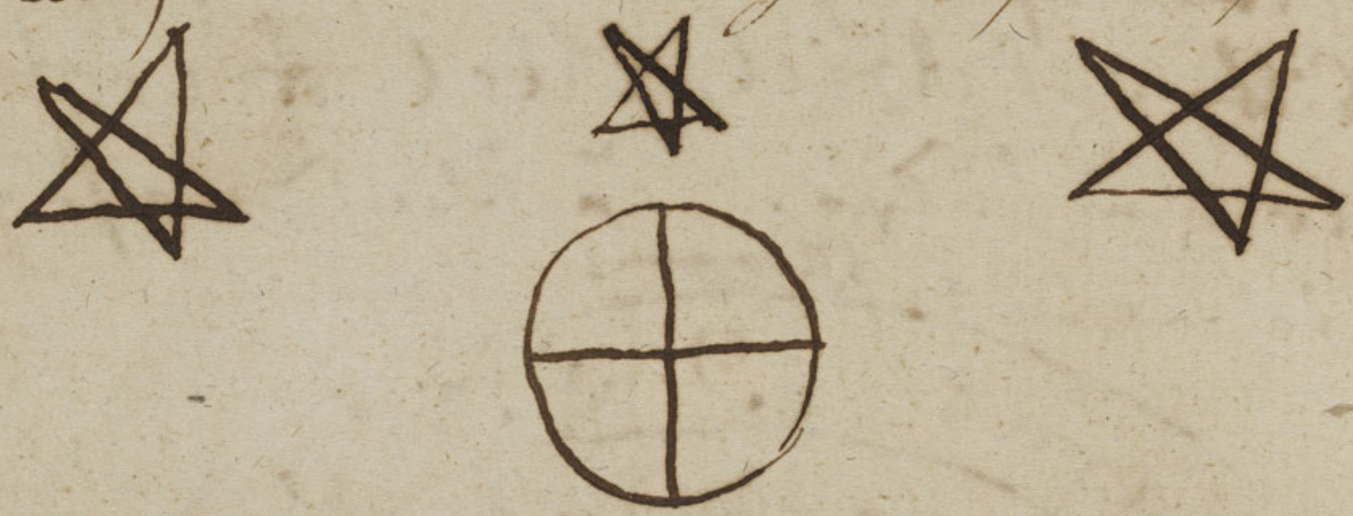

1./ Tractatus quarta.

So bald du dieses verrichtet hast, so thue den Creyß
so offen, daß dann ein folgender Conjuratio
nicht verschlossen sey, und nimm ein geweyhtes
Haßlein, so da brennt in die Tam, welches
gezeichnet ist mit folgender Schrift, wie oben.

N. 1.

Hierauf gebrauche dise folgende Wort. Amaron
caziel, Remaal, qui Serazan, concudi, amara
mā + Elam, Semesi, Lamon et, Curamate

↑ Oben

lamonox, Conja, Laramalim, cramien ✝
Assa ✝ Assa ✝ Assa ✝. Lyr dich fornach anstehn
Lauff, und ob du gleich höhers allerley schöner
Instrument von Musick, lehrer dich must dann bley-
ben nur Weile liegen, und sagen das obige drey
mahl, lehre wieder auff, so wirstu lesen einen
Psalm. Propandum Liger, Löwen, u Bären, lehre
dich an nichts, sondern lies fort.

Sig. 4.

Chaliel. Framiel. Asamoth. Ramatha.
Carala. elita mara Sama öftlael
o Kapkael.

Also nun wann du dieses sagest, so wirstu
von allen bekrönet seyn, und kanst dich nie-
mand scheuen, darumb gehe aus dem Kreyß
und siehe weiter. Vor das erste must du an
einem Freytag zu mittage, an einem stillen Ort
gehen, und auff einen runden Platz mit ein
groß Papier, und schreib darauff folgendes
wie dich aber für das du must. lesest.

Verte

51

Nun raster vorkund yorisch
folgundes: Ein friliger al-
mächtiger, gütiger Gott
vil grobes, alles Guten, aus
der seligen Jungfrau Ma-
ria geboren, eines Men
schen gestalt zur erlösung
unsers. selbs sünderlund.
Sünder. Verlihe auch gnad
um seines

Ignis ato

stellen, folgundes schreib in
sailes, oder papier Kreyss

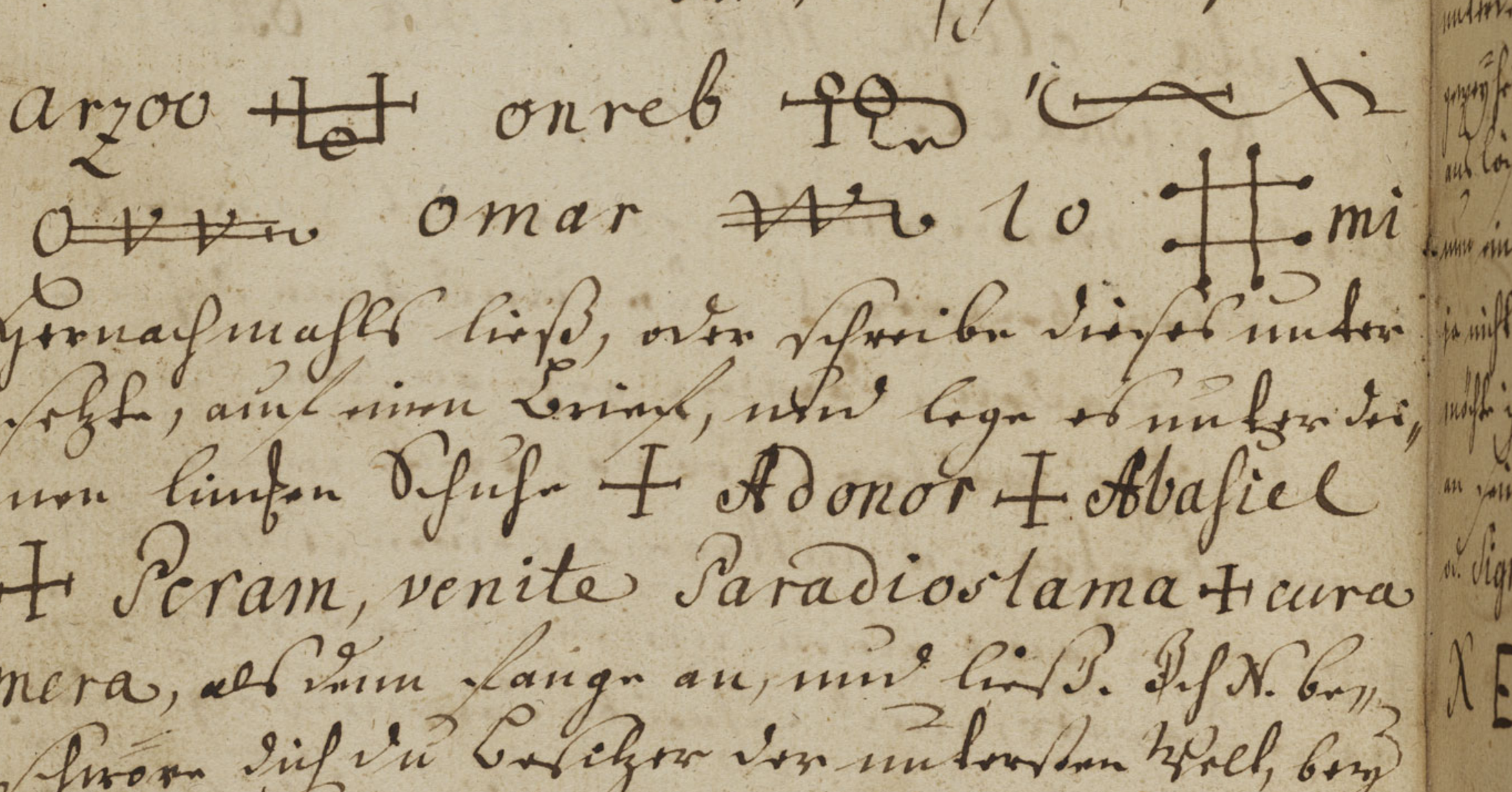

gestalt machst lösch, oder schreib diesel unter
setzte, auf einen Trunk, und lege es unter die
linken Füsse + Adonor + Abasiel
+ Peram, venite Paradisiama + cura
mea, als dann fange an, und bis P. Pst N. be-
schwere dich die Engel der untersten Hell, bey
allen diesen, was für benamset ist, das du mir
bist, und sagest, alles, was dir von dem Azariel

↑ Oben

1 2 3 4 5 6 7 8 9 10 11 12 13 14 15 16 17 18 19 20

dem grossen Schlaubet ist, und dieses durch Krafft
dieses Worts ⊕ Amxcur ♄ ♅ amra tul
d ♄ me Tusem ♃ 1 ☌ ton ♄ ♄ ri
♅ Zare. Diese Worte müssen nun nehmen
und in den Kreyss treten, darauf sie den alter
sand erzeigen wird, sein Vorhaben abzustehen
aber in darfst sie nicht anbeten, sondern blas
gebraut Horn, und sind wieder in obgesetzten fünfe
Zeichen. Sib Sig: ♄. Chaliel, Arameel,
unterweilen wird sie auch nehmen, wie sein
gezeigt sie Haar kratzen, jünger werden, als ob sie
auch können wachen, aber es geschehen muss. So sie
nun einen im Kreyss fast, so sie fält, das sie
ja nicht weichen, denn die Geister lieben nicht, und
möchte ihn fast übel gehen. Hiervorgen gibt ihm
der seine Creutz Hängen folgende Characteres
vel Signa, da sie ihm kein Eid geschieht

χ E ϰ P + Q + R + F χ

Rad Poriel amart.

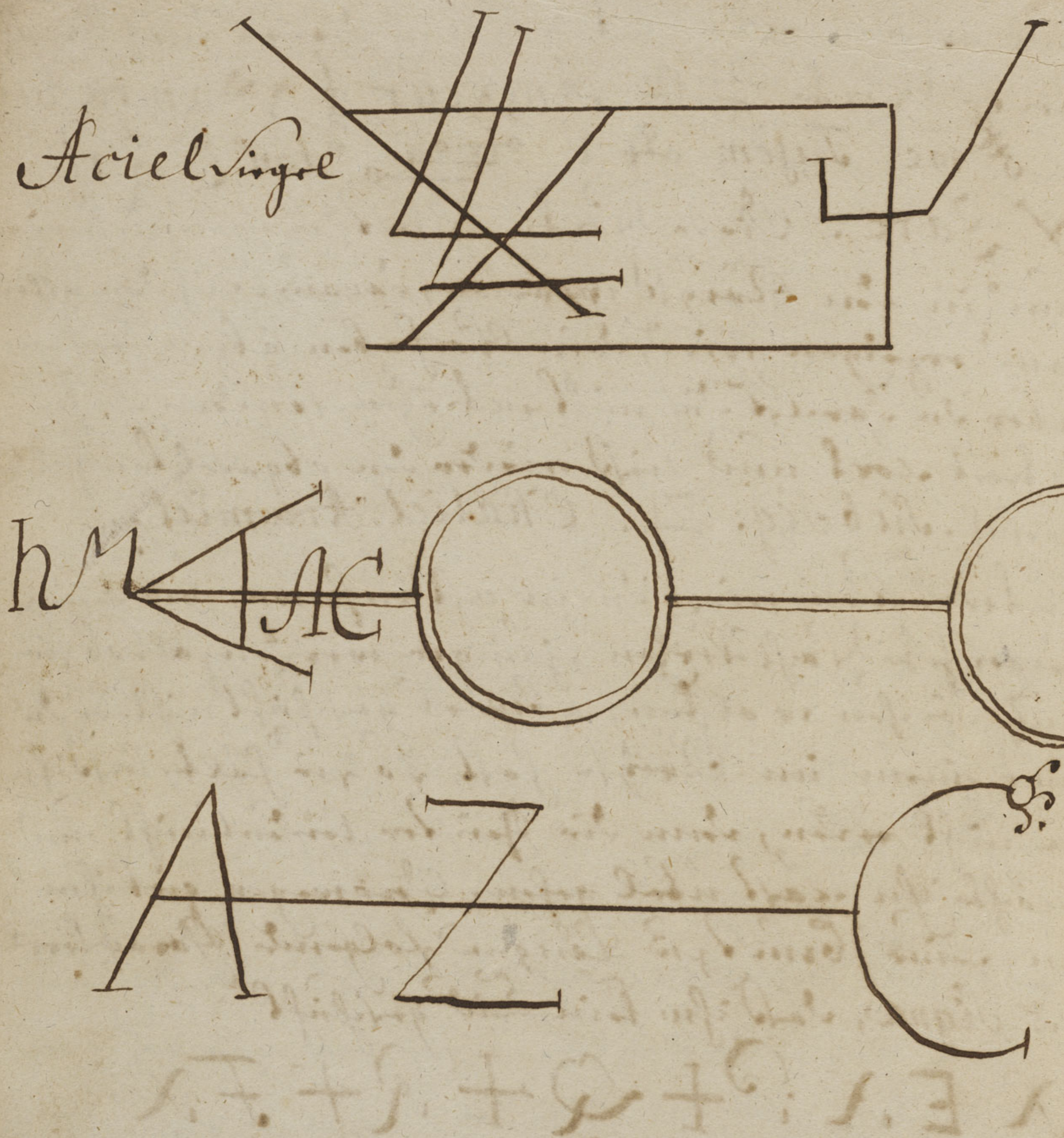
Aciel Virgae
h
A C
A Z

Ich Groß Fürst Ariel sage vor dem All-
mächtigen Gott, daß Christus Jesus ist
das Haupt der Kirchen, durch die Allmacht
Gottes, daß ist mußt aus zu gründen.

Amagl.

Ich für Ariel schwöre simmit vor der Allmacht
Gottes, und der ganzen Rotten Corpus Christi, wie
auch der ganzen Kirchen, daß ich dieses N.
halten will, treu und fest, mir dem verbünd-
lich, so wahr, als mir Gott mit dem helfen
soll zur ewigen Seeligkeit, und so
wahr mein Leib und Seele soll ewig
verloren gehen ist Groß Fürst sage Amen

Amagl um Brod die nachsagen.

Weyhung des Rauchwerks

O du Gott Abraham + du Gott Isaac + du Gott Jacob + segne dieses dein Gerähr dein Gerähr + das Gebet ihr Kraft und Wirkung, daß sie verhüten, damit kein Geist die ärgen, und in sie dringen könne, und die Teufel und Geister alle und jede Feind und böse Gedanken, Worte und Werke vermachen können, und daß der Rauchwerk in sie dringe, und gesegnet werde, und dieses gesegnete Räucherwerk + Christum + welches mit die Kohl und Negierd des heiligen Geistes + Amen. Zmahl.

Weyhung des Feuers.

Ich N. bey diesem dir Creatur des Feuers, durch Anrufung alle Dinge gemacht sind, daß alsobald ihr dir gebraucht alle Geister Gewalt, Macht und Kraft vertreibst, daß kein böser Feind zu schaden zufügen kann, du allerhöchster, du allerheiligster Tetragrammaton + Jadaij + Agla + segne diese Creatur des Feuers, du heiliges + daß es gesegnet sey zu deines heiligen Namens Ehre + daß alle Geister denen die es tragen noch damit die es brauchen, du durch eingehauchet keinen schaden zufügen möge, noch die bösen Geister sich wieder mit gebrauchen können, und daß alle Kohl sich verlieren, und gehen durch Feuchtigkeit Amen. Zmahl.
+ Christum + Amen.

Weyhung der Füssen.

O Jesu † du Fuss der Apostel † O Christus † du Fuss des Himmels † O Heyland † du Fuss † du heiliger Stein † gieb dass deinen Augen über diese Füssen † Christus † spricht du selber deinen Augen überdie" se Füssen † Dass sie vor den bösen Geistern oder denen abgesandten, meine Füssen verlöscht, noch unheilig gemacht werden Können † O Jesu † du heiliger Nasen † sey in diesen Füssen † O Jesu † du heiliger Nasen † sey bey den Füssen † O Jesu † du heiliger Nasen † sey in meinen Füssen † so segne die Füsse gereinigt ewiglich Amen. Amen.

† Citatio aller Geister

I. N. D. P. D. F. D. S. S. A.

Ich N. citire dich Geist vor meinen Kreyss durch die Kraft und Mass Alphaet † Alpha. Alphatolise Sardoarch, Merdaches, durch den heiligen mächtigen allmächtigen, ewigen, gütigen, milden, treuen und unvergänglichen, unsichtbaren und allgewaltigen Gottes Sinels und der Frau, SWROSL M. In principio erat verbum erat apud deum † † † Angeli ad pastores ait S T SOS † QLS † Cantemus in Synagoga † † † fiat

Verso

54

mihi Secundum verbum tuum O + Jesu Maria
Adam et Eva stabat Mater dolorosa beÿ.
dem + Creutz dem schröcklichen Tode, Cum petebat, Filius
adjurta per deum in nomine + P. F. et S. S. gloria
in excelsis deo sirmil, selbige vor meinem Kreütz
zeitig zeigen. Ps N. beschwöre Dich beÿ der wahren
Lebendigen, unsterblichen und allmächtigen Gottes
Kraft, und beÿ dem Blute, welches aus der Seitungs
fließen ist, daß, gleich wie das rothe Meer durch die
Kraft Gottes zertheilet ist worden, also wachet Du
Geist durch die Kraft Gottes gleich also vor meinem
Kreütze erscheinen. Ps N. beschwöre Dich Geist beÿ
dem starken allgewaltigen Gott +. den Vater, der
Himmel und Erden erschaffen hat, und beÿ dem allge-
waltigen Gott dem Sohne Christi, der vor uns sein rothes
Marterblut vergossen hat, und beÿ dem allgewaltigen
+ dem heiligen Geiste, der uns geheiliget hat, daß Du
nun stärker seÿn die beÿ Personen, so bleibe
von diesem meinem Kreütze, wo du aber nicht star-
ker bist, so falle Dich vor diesem meinem Kreütze
nieder, durch Jesum Christum. Ps N. beschwöre
Dich Du Geist, daß Du wollest diesen Ort verlassen
und vor diesem meinem Kreütz Dich stellen, beÿ
dem heiligen Blute Jesu Christi, und das Du gleich

Oben

Ach verleihe, und krafft und Gewalt verschaffe,
daß ich, ich Sünder, daß die heilige Evangelische
Ergetzung, welche mir verschaffet worden ist,
Ach N. bekenne Ach Gnade, durch die Kraft Jesu Christi
durch die Passion Jesu Christi, bey meiner Geburtung
† Creutzigung, Auferstehung, und durch die Hoch Heil
Geistes, daß Du über uns, und über uns Kräfte, nahen
und Ach Gnade vor diesen meinen Kräfte, Ach Geist
vor allen Irrthum, ohne daß Sie uns Gesichte Böses
thun, in rechten Verstand, Andacht, so daß, als Jesus
Christus todt, und gestorben. Ich N. bekenne Ach
Gnade durch die Jungfrau Maria und Johannem
Ich N. bekenne Ach Geist durch den Tod Jesu Christi
und seine Wunden

55

durch seine ströhliche Auferstehung und himmelfahrt
Ps. N. beschwöre dich Geist, durch in Gott, bey Gott
bey der heiligen Gottheit, und allen Engeln und heiligen,
daß du zu mir stehen, vor meinem Herrn Jesu Christo
allen meinen Feinden, und Feinde; so wahr als der
todt gebohren ward zu Bethlehem, gelaufft under
dan, gemartert zu Jerusalem, so wahr kann
du Geist vor meinem Herrn Jesu Christo für Gnade
lasse und stehen. Durch Christi Blut, bey mir
vor die Geister, und meine Sünde gut. Ps. N.
beschwöre dich Geist bey dem ganzen Leben Jesu
Christi, bey allen Miraculn und Wunderzeichen
Jesu Christi, auf der Hochzeit zu Cana. Ps. N. be-
schwöre dich durch die Auferstehung des heil. Sacraments
durch den blutigen Schweiß, durch die ganze Passion
Jesu Christi, daß du mir vor meinem Herrn Jesu kom-
mest in einer freundlichen Gestalt ohne Abmon.
Ich beym Gotte des Vaters, des Sohns, des heil.
Geistes, der kommt von obenher, und bleibt über
uns, bey uns, um uns, in uns alle zeit. Durch Christ
Gottes und Mariä Sohn, der schütze, behüte, bewahre
uns durch sein heiliges Wort, und alle himmel Geister
durch sein heiliges triumphirendes Creutz, Samuel
Ischiros. Planetarum. Zethun. Rabbersmas. Ischiros

alle
Im N
D. P
gan
die g
Gesan
xaliq
mein
gesch
fende
Gesch
Im A
Gott, n
da sie
gemach
der Mens
rufft b
Teufel
alle Sün
Zeugnis
treuste
in Ewig
wissen
Sünden

↑ Oben

alle vor-Christen Priester der Sünd streicht, übertrum
den worden und nicht haben mögen, ein Nahmen
D. P. + D. F. + D. S. P. +, mit den Himlischen Her-
ren wolle und beruffen und vergnügen und bewahren
die göttliche Majestät der H. D. Dr. H. G. und Evangelisch
Gesamt, durch die Evangelischen wolle die heilige Dreyf
faltigkeit diesen Buch gnügen und Gnaden ver-
mehren Amen. Hier endet sich das Evangelium Johannis
Apost. & Ev. I. P. L. R. I. Tituls triumphalis de
fendet me ab omnibus malis. Finis.
Das Evangelium Johannis gelesen,

Im Anfang war das Wort und das Wort war bey
Gott, und Gott war das Wort, dasselbige war im Anfang bey Gott
Das Predigt gemacht war gemacht ist. Das Predigt
gemacht, das gemachte ist. In ihm war das Leben, und das Leben war das Licht
der Menschen und das Licht scheinet in der Finsterniß, und die Finsterniß haben
es nicht begriffen. Es war ein Mensch von Gott gesandt der hieß Johannes
der selbe kam zum Zeugniß, daß er von dem Licht zeugete, damit sie
alle durch ihn gläubten. Er war nicht das Licht, sondern daß er
Zeugniß gäbe von dem Licht, es war ein wahrhaftig Licht, welches
erleuchtet einen jeglichen Menschen, der in die Welt kommt. Er war
in der Welt, und die Welt ist durch ihn gemacht, und die Welt kannte ihn
nicht. Er kam in sein Eigenthum, und die Seinen nahmen ihn
nicht an, wie viel ihr aber aufnahmen ihn gab Macht Gottes
Kinder zu werden, denen die an seinen Nahmen gläubten welche nicht aus dem Geblüt noch aus dem Willen des Fleisches, noch aus dem Willen eines Mannes 56
sondern aus Gott geboren. Das Wort ward Fleisch und wohnete unter uns, und wir sahen

Oben

Zu Unterrichs vornehmen Ritterschaft und dem Mayr
von Schwaben Orgen Bestimmung zu machen. Erstlich
meinen [illegible] singen, und den rechten Arm ausstrecken
machen, und sagen im Namen Gotts des Vaters, dem
ich mich Ritterlich streiten will, und Kreutz mich
bis an mein Ende, und den Kreutz und seinen Tod
wieder in den Herzen Christi pflanzen, darauf müssen sagen
im Namen Gotts des Sohns und Gotts des heiligen Geists
Amen. mit diesen Worten muss ich den Creutzer Kreutz
gemächlichen, so ist er frey und sagt, das ist der aller gröste
Kreutz, dann muss noch grösser sein machen, das ist der Kreutz
der Kreutz werden, und in den inwendigen müssen treten,
oder sitzen, das äusserer Theil muss sagen; Kreutz Christen
voll Gall unter der Salz, wir einst das Brod, welches
daran, voll Gott, so Gall mächtig,
Salz und Brod, so auf Christi
den Namen Gotts, anfängt.

Schandt alles grundlich wie schön gemahlt.
so kann sie sich in den Kreutz stoßen, und dann
Haar anlassen, die unschuldigen
im Zelt vor Frau und Kind
Salzen so bald gesucht, so
wird alles zum glückseligen
Ringen.

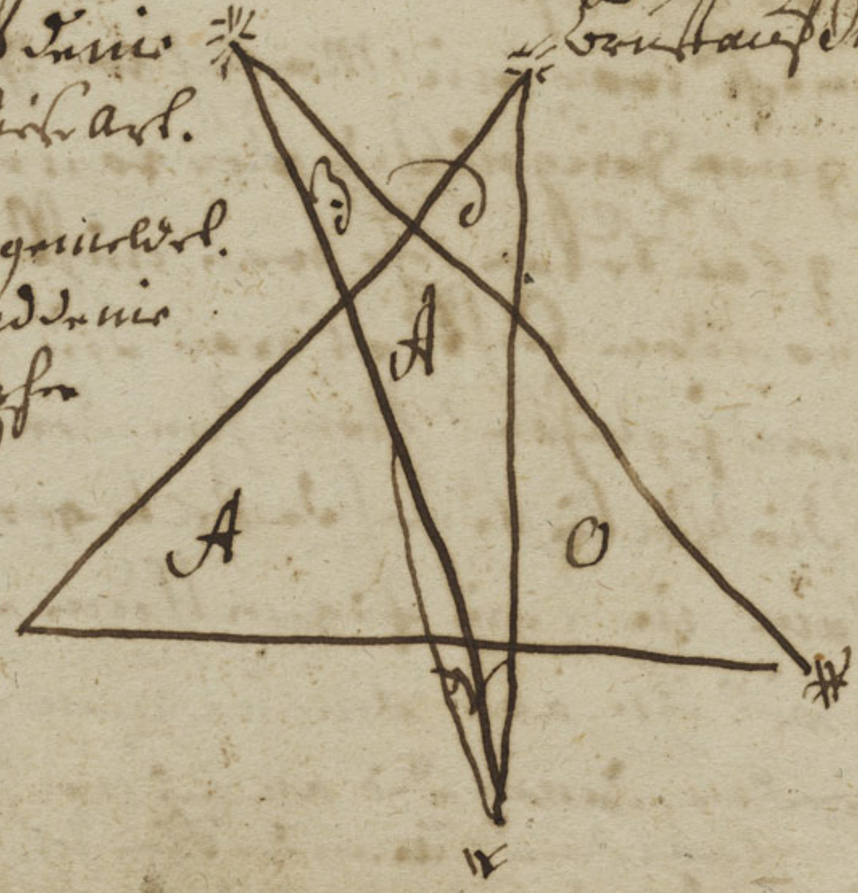

Ein gruenfalter Spruch.

Damit der grosse Schatz zu Wien genommen, weshalben
worden, nachfolgende Wort in Charactter mit Blut
von einen Raben, oder sulan Gnaden geschrieben worden
allenn grabe einige stunden um den Schatz und Wagen rads
breit, aber in Kreis wo der Schatz liegt, so tief müssen graben, als
wenn jemand tod begraben sey, nun die folgende vor
geschriebene Worte, sie manigfaltig etc, da Sie fruenauf 24. Nun,
einn also sprechen, fruenauf graben sie Gottes Nahmen, ohne
gnuerlich Worte sind diese Alpkaeb + Alpka Alpketo
lise Sardoarch Merdaches, durch den reinigen all
maechtigen, reinigen gütigen, milden reinen Gnaden
gaug. unsichtbaren und allegro aeligen Herrn Jesus
in der Lufft SWROSLD HM In principio
erat verbum, erat apud deum + ++ Angeli adpa
tores ait AJ ~~hO~~ S + GL S + Cantemus
in Sinagoga +++ Fiat mihi Secundum verbum
tuum o + Jesus Maria Adam et Lua stabat
mater dolerosa o bey dem + mit betrübten Herz
Dum petebat Filium adjurta per deum in No
mine + P. D. F et S Sgloria in excelsis deo.
Ich beschwöre dich bey der wasser lebendigen, und
strohlenden und allmaechtigen Gottes Kraft, und bey
dem Blute, welches aus der Seiten geflossen ist,

57

das Gluss wie das rothe Meer durch die Braut Gottes
zerschnitten worden ist, also noch durch die böse Geist durch
Kraft Gottes hinfort kein Gewalt mehr haben über
diesen Platz, das Wasser muss Laub weiter nehmen
noch nennen wurde, und die Arche noch Ermite, bis das
die Jungfrau Maria nimm andern Morgen käme.
Ich beschwöre euch bey den starken gewaltigen Gott +
den Vater der uns alle erschaffen hat, und beym
starken gewaltigen Gott den Sohn + dieser uns
von abscheulichen Blut wiedergekauft, und bey den
gewaltigen + den heiligen Geist, der uns geheiligt hat
bis das wir // daraus den die drey göttliche Personen
so beysamen sind // Platze, wo die aber muss // starke
bleib, so verlassen wir durch Gottes Gewalt. Ich N.
beschwöre euch die Geister, das die nicht eher als bis den
Ort und Stelle verlassen, bey dem heiligen Blut
Jesu Christi, und das die keine Macht noch Gewalt
mehr haben das Geld haben mögen, es sey denn das
die heilige drey Faltigkeit begehre, welches nimmermehr
geschehen wird. Ich N beschwöre euch bey der Geburth
bey der Taufe, bey der Auferstehung unsers lieben Herrn Jesu Christi, und
bey der Sonnen Lauf, das die nicht eher müssen und dürfen
Platz keine Macht haben, so was noch sind und sey
Ort verlassen, so was noch sind auf Christi Baum

Oben

Freunde, Feind und Menschen geworben, so waß er muß
ins Elend, und muß diesen Ort verlassen, und
kein Maß über diesen Satz verhaben. Ich N.
beschwöre dich durch die Kraft deines Christi, durch die
Passion Jesu Christi, durch seiner Heimsuchung + Rö"
Annagelung, und durch die Worte Jesu Christi, daß du über
mich, und diesen Schatz keine Macht noch Gewalt habest
so waß als Christus Lebt und schwebt. Ich N. beschwöre
dich durch die Jungfrau Maria und Josaphat. Ich N.
beschwöre dich durch das Blut Christi, durch seine bittere
Auferstehung und Himelfahrt. Ich N. beschwöre dich durch
Gott, bey Gott, bey der höchsten Gottheit, und allen Engeln
und Heiligen, daß du mir weichen von diesen Ort, und Schatz
ofter allen Thaten so waß als Christus gehaften und
gib Erlösung, erlaube an Donau, gemarkhen und
walden, so waß weiche die böse Geist, ohne Finsterniß
ohne Christi Zeal, weg mir vor die Gnaden, und meine
Sünde gnad. Ich N. beschwöre dich bey dem ganzen Leben
Jesu Christi, bey allen Miraculn, und Wunden
Jesu Christi, die er auf dieser Welt gethan. Ich N. be-
schwöre dich durch die Einsetzung des heiligen Sacraments
durch Innbrünstigen Gebett, durch die ganze Passion

58

Jesus Christi, das Du uns diesen Schatz nit lassen. Allerliebst gute Engelein Cohm Gott im Himmel Himmel und Erden, neun Dirnen lieb das Evangelium St Johannis
Evangel, und Lauge in Gottes Namen anzugraben.
Der Dreyen Gottes des Vaters, des Sohns, und des heil
Geistes Creutzcom abwesrab, und bleibe über mir
allezeit, Jesus Christus Gottes und Marien Sohn, behüte
der, behüte, bewahre mir Jesu sein heiligthum unsers
des Leibs, sammt allen verblümten Gnaden der Heiligkeit
gebundey damit für uns nicht schaden mögen in Nah
men P. + F. + et S. S. +
Mit dem sinnlichen Vergen wolle uns beumgeyn
gegnen, und bewahren die gölle Majestat des Vaters
des Sohns, und des heil Geists, und evangelisten
Johannis. Evang der evangelisten nach der heiligen
Heiligkeit wegjagen sind verbannen vondannen
Schatz O. F. L. R. I. Tibuler triumphaler deson
der me ab omnibus malis. Finis.
Wenn Du was wiederwertiges begegnen solltest
Spruchbrief austeilen Evangelium F. X. R.

F X R ad Poviela mart.

Oben

2 3 4 5 6 7 8 9 10 11 12 13 14 15 16 17 18 19 20

Einen Spiegel zu machen.

Nimb einen runden Spiegel, an einen mondschein tag, wie sie sie sehen können, damit sie sehen kein Geist laufen kann, in den Spiegel nim, und geh hinaus in einen wüsten Platz oder Wald, da dich niemand sieht, und grab ein Mannsgrab, in seinen Nasenlöchern, da zwey graben einander entgegen graben, da sie sich beyeinander finden, und nim in deinen Nasenlöchern ein wenig Erde, und gehe damit auf einen Kreutzweg, und stelle dich in den Spiegel und nenne 3. Geister Nahmen, auf die ich dir den Spiegel haben will, als Ex Ar gr. Du wirst sehen alle Sätze in den Spiegel, die in den Gründen stehen, im Spiegel, diese 3 Geister Nahmen als Ariel Barpuel, Aoiel in den Spiegel in den Kreutzweg graben, in Aoiel und Barpuel wo in den Kreis den Sonn der grosse Teufel, als Grundveste der Teufel, und Aoiel wird dir den Satz zeigen wie er anfangen wo Ar dir den Satz bekannt soll, auch zeigt er dir die Sonne an, und was er ist, als stehen Folgenden Tag bis, auf diesen Kreutzweg da sich wieder 9. Stunden liegen. Am 9. Stundtage gehe wieder hin, und nim ihm etwas in deinen Nas

59

5 6 7 8 9 10 11 12 13 14 15 16 17 18 19 20 Oben

wen, und dann die B. Geister mit folgenden Worten in den Spiegel, sie aber ja nicht sehen.

Ein Lauung.

Ich N. dann die Geist Ariel, die Geist Marpud die Geist Acriel in diesen meinen Spiegel, dass Coreipse + Loisant + el dorbarn + Bolaimij + Acumcoebem + Qviavif + H Sammas + Restarcia + O Adonaij + O Jehova + prasa deus + Ich N. beschwöre die Geist Ariel, die Geist Marpud die Geist Acriel, dass Schem + Schmachadaij + Maaschmaij + Bschalam + Tschaijlam + das sie B. Fürsten in diesen Spiegel bleibe, und mir anzeigen alles verborgene Gold, Erz, Silber oder Silber und Kleinodien. Ich N. beschwöre die Geist Ariel. Marpnel Acriel auf meinen Befehl in diesen Spiegel dass Adonay + Agla + Poaschilam + O Aglam + Schailas + Kafrielis + Jehova + Schailis + O Amipcielis + O Sadalachia + O Arielis + O Casfrielis + O Gabrielis + Ameniisch und wenn die diese Worte gesprochen habe, — so werden die diese Geister und Großfürsten in diesen Spiegel Kasten, und die darinnen verschienen aber wird man müssen wissig machen dass sie dass sie auch kommen alle beisammen, dass die Geister

von einer ordinairen Person, conserviert werden
damit sie die Haarhaar anziehen. Der 2 Tag nach
einander, müssen sie Haar liegen bleiben. Aber
nim sie ja wohl in acht, das sie keine Leinen conser
tion darüber gebrauchen werden, sonsten alle Müh umb
gebens und vergebens. Auch dürfen Arbeiter der Perge
statig. Aber unter den Perge müssen die Haar
legnis, wenn sie wollen die Verschwörung gebrauchen, und
der Haar-Pinsel wie Figura E. G. weist.

Nota.

Wenn die Perge statig so viele zu thun müssen sie
nicht, und auch keinen andern Menschen vonnöthen
sprachen. Jinn oder Katze zu thun sie in sonderheit
wenn zu thun sie nie viele in Augen der Leute, nach die
schaft die das sie nie sehen dürfen.

Marpuels Lindmy
Deles + Pater + Emn. Bn + bsael + deus + Spiritus
+ bind Sancta + bsael + Michael + pars bind + Barael
++ dunst pars + bind + V gabrielis + der Phaff + Gott
+ Lom + Fürsten-Heuser + Marpuel. Emasl
Der Fürst Marpuelis:
Eloi Jehova + Adonay a los Schia +
Aglam Kedasch + Marpuelis Pindmy
Masoha Jeheva + Attosleva mehob + Jos Adonay

60

Marquels Segen.

Marquels Abkauffung

Ovincit + christus + Salbaro + Soltmara + Silenbiam +.

Ihm Seüpt Labaufm Marquel Segratias + Jesus + benedictum + partam + o Marquel eaeasunia + diabolus + Herrus + he Jesus + Amen. Sprich mahl.

Spindig

Ihs N. bind ihs Christus die Kasuun Lagumen + lava + sirim + lavagel + dijn + Lavagviri + Lavagola + Lavasotonn + Laij sialaftin + Lijaseran +

Ihs N. sag ihs Christus die Kasuun Adonaij + Sabaoth + Cadas adonaij + amara der bis ihs, um die wir sind ihs, wir ihsum Kasuun, ihs sag ihs Christus die Kasuun Oserage.

Spindig

Ihs N. bind ihs Christus die Kraft und Macht Gottes des Vatters, des Sohns, und des heiligen Geistes

Segnung von Nazareth bin ich auf Gnade, das du keine
Macht und Gewalt mehr hast.

Segnung

Ich N. bin auf Gnade durch die Kraft und
Macht des Redemptor + Salvator + Logos +
Jehova + Jah + Schadai + Adonai + El +
pen adam + Enoch + Morchel + Angelus + Foede
ris + Interpres + Janus + christus + Java +
Sacaba + Agla + Aben + Sabaoth und durch
Mephenaij phaton + Kadedion + das du keine
Gewalt mehr hast, und mir Leib und Seel
wort geben, nun und was ich dich frage, in
Nahmen Frage.

Segnung

Der Herr Jesus Christus ward geboren +
" " " ward verloren +
" " " ward wieder gefunden +

Denn Christus ward an einer Säule gebunden +
das du und gebunden stehst + das du mir müsst
stehen Haut an Leib und an der Seel + an mei-
nen Sinn + und an meinen Geb. den Nahmen Got
des des Vaters + des Sohnes + und Gottes des heil. Gei
stes + Amen.

61

Gebet vor die Reinigung

Herr, starker Gott + + + barmherzig, und gnädig, geduldig
und von grosser Gnade und Treue, der du gnä-
dig bist in Sünde und Blindheit, und vergiebst
Missethat Übertretung und Sünde. Herr starker mein
Hort, mein Erlöser mein Fels vor dem mein Schrecken
mein Retter und mein Gott, dem ich viel vor die Ge-
sicht habe muß niederwerfen mit die
zu reden, wie wohl ich Staub sei und Asche bin
ich muß muß, muß armen elenden Leuten
zu helfen, wollen sie vor mir in Gnaden. Du
hast uns zu erlösen gebracht a du hast die
auf das Gebet der Gläubigen jederzeit wollen
hören lassen. Du hast die auf wegen gelassen,
die Aussätzigen Mund, damit aber muß der
allerunterste Mund denken der höchste aus-
dem Grund. Adam Sünde der Sünder
und Leser muß also sündigen und beten, wie
die gestellig ist. Lutz ündiger muß Sünden
fühlen Geist in meinem Herzen waschen Glauben
und Andacht

Unser Anfang sey im Nahmen des heil. Drey
faltigkeit Gottes des Vaters des mitgehaftet
Gottes des Sohnes des mit Cörperhaft
Gottes des heiligen Geistes des gemeinhaftigkeit
einiges wahren Gottes sey gelobet und gebenedeyet
in Ewigkeit Amen.
Das walt Gott der Vater + Gott der Sohn +
und Gott der heilige Geist +. Amen. Die durch
Christi heiligs mit + des Leichnam Christi + erhal
te muß + das Blut Christi träufe muß + das
erlöste das aus seiner milten Herz, wasser mich.
O gütiger Jesu erlöse muß in der Nummer mei,
nes Lebens begnadige muß, und erwecke muß
gib dir, auf das ich auf deinen heiligen Engeln
und Auserwählten, dich loben möge ewiglich
Amen O Herr Jesu dich dir lebe ich, dir sterbe ich dein
bin ich tod, und lebendig Amen.
Herr Gott heiliger Vater ich rufe dir zu erhöre mich
meines Herzens dir alle deine Freund und Wohlthat
die du an mich gewendet, das du mich und die Welt
also geliebet hast, und mich deinen eingebohrnen
Sohn gegeben, auf das alle die an ihn glauben nicht
verlohren werden sondern das ewige Leben haben.

62

Oben

Erscheine auch mit deinem lieben Kinde, das du mir
Eusebia auf dem Arme trugest vor dem Stuhle
meiner Ehre. Ich N bitte dich demüthiglich
wie alle meine Kinder in Mutterleib, so wollest
dich mit deinem Finger versiegeln und versorgen sel.
trag mir ein gnädiger Gott sein dieser Kinder, unter mir
in aller Ewigkeit. Gieb mir deinen heiligen Geist, den Geist
der Weisheit, der Lehre Kraft. Evoter und Stärke, erfüll
mich mit armer sündhaftiger Seele mit deinem göttlichen
Trost von Himmel, erleuchte die Vernunft in mir durch
deinen heiligen Geist ein rechtes Erkenntniß Gottes
deines Willens, und erhalte mich stark bey dem einzig
wahren Glauben allen Irrthümern widerstehen, und deinen Aus-
erwählten stetiglichen göttlichen. Nehme mich liebe, lieb
reiche, getreue und ehre, die Sünde und Laster mit
meinem ganzen Leben. Vornehmlich bitte ich auch
um das große Geheimniß von meinem lieben treuen
Erlöser Christo, das gieb mir von Tage zu Tage zu mehr
und mehr zu erkennen, schreibe dasselbe in mein Herz
mit dem Finger deines heil. Geistes, mit lebendigen
Buchstaben, daß ich liebe Vater das Dir Wohlgefällige
wie einem Kinde Gottes gebühret, das Dich mir selber vor
alle Dinge darinne dein theures Nehmen vor mich,
mein Herr Jesu Christ bestehet, wann mir Ende geht

mögen. Für allen Leben und Handel beschütze
mich o du getreuer Gott, steure und wehre dem Satan
dem bösen Feinde persönlich gegen mir ein brüllender
Löwe mich zu verschlingen. Rüste du mich auch dein
heiliges Wort und Lehre, daß ich mich halte
auch der Lehre, der Irrthum und Ärgerniß fliehe
feindlich zu widerstehen. Verleihe mir auch Kraft und Stärke
zu widerstehen allen Anfechtungen, daß ich mich allen Gott
wohlgefälligen Handel zu führen, deine
Gnade und Barmherzigkeit, sende deine Engel, und allezeit
gnädig und nahe bei mir deinem Kinde Amen.
meine Bitte, wollest du mir ewiger Gott gnädiglich
meiner Sünde nicht gedenken, sondern durch deine
große Barmherzigkeit mich gnädiglich stärken allen
lieber Gott und Herr verleihe mir meinem
ligen Amen zu leben und zu sterben wie auch
Christi unsers Herrn Amen.
Mein Gott Herr wie warum Sünder gnädig in mei
nen Leben Tode Amen, und an deinem strengen
Gerichte Amen. Herr Jesu. Christe darum dich mein
und streite wie meine bey augen Sünden Amen
Gott gebe mir in seinen Namen für zeitlich und
ewigen Frieden Amen. Gott sei mir gnädig, erbarme
dich über alle Elende und behüte Frieden Amen

Herr Gott behüte die Sünder, schütze die Gerechten
und sey uns allen gnädig. Amen. Der allmächtige
Gott behüte mich vor allen Übel, und geb mir seinen
Segen. Amen. Herr erleuchte mir meine Augen, daß
ich nicht im Tod entschlaff. Amen. Der gütige Gott mehre
mir und den Gläubigen Liebe und Beständigkeit, Amen.
Herr schütz mich vor allen Sünden, die mich Herr scheiden
in seinen Reich, und verleih mir ewige Freud. Amen.
O Herr erbarme dich mein, und sey mir Sünder gnädig, erhalt
mich durch deine Kraft und Macht, gib mir Gnad meine
vielfältige Sünd zu erkennen, zu bereuen, zu bessern und zu
vertilgen, auf mein deiner Lieben Willen alle Gebrechen
und Gebrechlichkeit zu meiden, ja wenn und wie viel
auch immer Gnade erforderlich zu Sterben. Amen.
O Herr stärk auch und laß deine Feinde gedenken, und
die Ihr haben, stets deinen Augenblick klüglich werden. Amen.
Die Gnade Gottes des Vaters + die Liebe Gottes
+. und die Gemeinschaft des heil Geists + sey allezeit mit
uns, und denen die mit ihm sind. Amen.
Gott dem Könige aller Könige und Herr aller
Herren, dem einzig anzubeten zu Unsterblichkeit, und
allein wohnen, sey Lob Ehr und Herrschaft von nun an
bis in Ewigkeit. Amen.

Oben

2 3 4 5 6 7 8 9 10 11 12 13 14 15 16 17 18 19 20

Die Gnad unsers Herrn Jesu Christi + und die Lieb
Gottes + und die Gemeinschaft des heil Geistes sey
mit mir. und denen die mit mir sind in alle
heil Amen. Der Herr behüte mich vor allem Übel
+ der Herr behüt meinen Leib und Seel + der Herr
behüte meinen Ein gang und Ausgang bis in Ewig
keit Amen.

O du lebendiger Gott, du grosser starker gewaltiger Herr
und meiner Vorfahren Beschützer und Erhalter, mein gebenedeyter Herr
aller Dingen, gebenedeyet seyst du in Nahmen Jesu, und bitte mein
du, du wollest mich regieren, du kannst und vermagst mich
Lasten und Bürden zu guten Ende bringen, gib und
deine Gnade, und verleihe mir deinen göttlichen Segen
dieses Werk glücklich zu vollenden, du starker barmher
ziger und gütiger Gott verbanne diesen, deinen
Nahmen Schrecken und Furcht, und alle
und sey mein starker Beschützer und Erhalter, in allen
Ewigkeit Amen. Du allmächtiger überwinder
und siegender Fürster des Lebens, der du auf ein sechstes
und du bis bisher Fällen gelassen, dann eben damit
stark du mich lebendig regierst allein Herr der alle
der starke Fürster und Gewaltsam, stark auf dich wider
wirken, und du unsere Feinde, als Sünde Teufel
Fleisch Welt, und alle Fällische Macht überwinden stark
und sich in deinen Nahmen beugen müssen alle

64

Oben

Oben

Dein Bin ist tod, und lebendig Amen. Nun lasst
dein Herz wol rasten werden, du Gnad Steigenügkeit, da du
gesagt hast, was ihr bitten werd in unserm Nah
men, das will ich auch geben, nun so heyst du anfahen
Wol gemagt, im Namen H. H. Amen.

Abdankung des Herrn.

Gelobet, seyst du lieber Vater, allen ewigen Lobes
das du auf deinem Gütigkeit bewogen hast, unsern
lieben Engel aus gnaden zum Dienst zu
deiner Willen dir sterben lassen, die Verdienst
Jesu Christi, für die Sünden im Himel, also diesen
für seinen Gläubigen auf stehen. Ach ist der Mensch
das du sein gedenkest, und die englischen Legionen
ihm zum besten verschaffen, und zu gewardt
hast? Du bist die höchste Majestät, die Engel
sind streitbare Geister. Die sind stund deine
und Raub, und dienen dir Gott schaffen,
gel aus zum Dienst der Menschen. Die höchst
Majestät sind die streitbare Geister genennet
der Stunden Arbeit, das sie Gute thun Nacht.
das sie Gnade, ihre Zeit und aufhören. Diese
streitbaren Geister, worunter Einer der Vornehmsten

Leibeigenen. Wir thun kund der Aebtissin, der Abtissin
der Abtey Sankt Gorgen vor Trier, der Priorin
daselbsten, der Supel den Menschen. Damit streyt und
zweyung mit unsern gnedigen Herren den Herzogen, da
sal zwischen Supel beschehen, das sie uns an allen Ort
gnedigen, vallen, das sie uns keine Ruh vertrübel
und vertreiben noch. Wir sie uns gelaytet und
unsern Herzogthumb all Gnade und Herschaft ab
gewandt, und wenden noch ab. Wir sie uns gelay
tet unsern Herzogthumb, und all Gnade abgewand
und wenden noch ab. Wir sie uns gelaytet un
sern Herzogthumb, allerley Gnade abgewandt, und
wenden noch ab, und nit in allen Gnaden bedenkt
darfür dann uns die Gall Galter + Dasn + in heilig
Geist, und bitt sie uns, weil sie vonanstehen Gnade
berg nit zeigen, das wollen sie unsern gnedigen Herren
Herzogen nit wider gewehren, sondern
wir bestellt bleiben lassen, und sie nit weiten
lassen, berg Anschebung unsers Herzogthumbs, in deine
Landschaft ist die nit, und unsern Mitgesellen
Land wir nit anfechten, und auch den Landen
tragen, wenn wir auch diesen Herzogthumb gehen, in
all Lagi und Rundan, da wir unsern Fuder nit

66

5 6 7 8 9 10 11 12 13 14 15 16 17 18 19 20 Oben

muß an einem Stein / Loschen, Lasd. für / süssings
um und, um bin und, über und, die und stralgen
da Drei / fuß / stein hinderm Ritz / Le, und auf
diesem Creutze, und bey Aufhebung unsers
Ritzers, von dem Aulamber Lo / strinsh, und der
Gnaden. H. Weiter Mußarel für und, Gabriel
Bessarion und Lazarel begleite und, wenn
wir in diesem Kreyse gehen, und auf diesem
Kreyse gehen, und bey Aufhebung unsers Kreyses
Die ganze Menge der himlischen Heerschaaren lüfte
und ins ewige Himelreich / o wollen wir dir samt
ihnen allezeit singen Lag und Nacht / singen heilig
heilig heilig / Gott der Herr / Zebaoth all Land
sind deiner Ehren voll / Hosianna in der Höhe / Hosianna
Amen. Der Herr segne und behüte uns + der Herr
erleuchte sein Angesicht über uns, und sey uns gnädig
+ der Herr erhebe sein Angesicht auf uns + und gebe
uns seinen Frieden ewiglich / Amen Amen.

Für andächtig Vater Unser

Ave.

Figura. E. G. Zum 3ten Spruch.

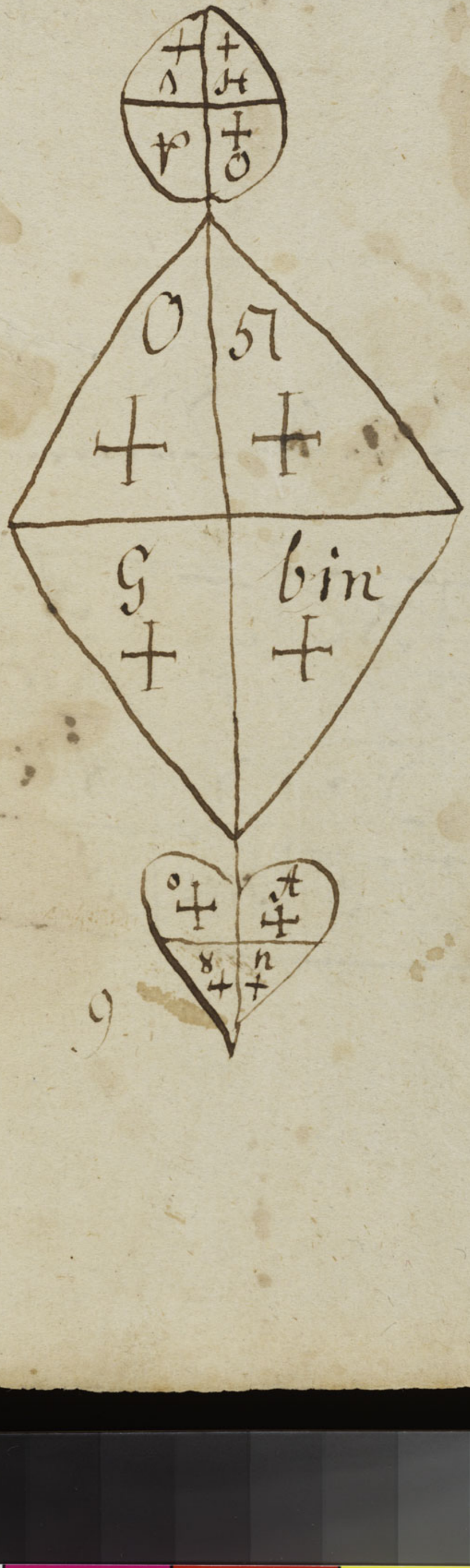

9

Tres:

S	A	NC	T	A	
H	J	J	V	Nicht	
O	A	DO	N	Au	
Nicht	Zeit	RE	Nu	S	

Elohim + rerenusch Jehova + Jes N. Jesus
Jes Christ N. Jesus rorcipse la santel dorsam
+ bolamoq +. o Jehova + prasadeus +
Malsus 4 perdeamschdi + messe. Amm
Marpnel, Azielis, Arielis. Elalio.

Ischel Jes Jes B. Fürsten zinsen oder unzi
ten vor sich kommen sollen sollst du zu
einem jeden seinen Nahmen, die Haupt Elalio
vorhin. Jes N. auch Jesus Christ N. bi Schehe
stia +. Schelan + Jehova + rottmeha
sta +. Schleroch + Adonay + per meschea
+ avil + o agla + Schaffoch + a Spiritus
+ Jehova + pada Schejaffa +. Jes N.
nicht sich Christ N. Jesus Koloriwon + hipi
te + Agla + Elohim + rerenusch +. Jehova
+ Jes N. bei sich Christ N. Jesus rorcipse
+ loisant + Adorham + Bolamoq + Acom
+ Coelur + qriavil + A Samaressatia
Xeus + Aniex Zena + Adonay + Sodasch

Sodasch.

68

breuis + Jehova + Massis + paradis +
Malones + perdec aprosahi + meffe + amensh.

Sigel.

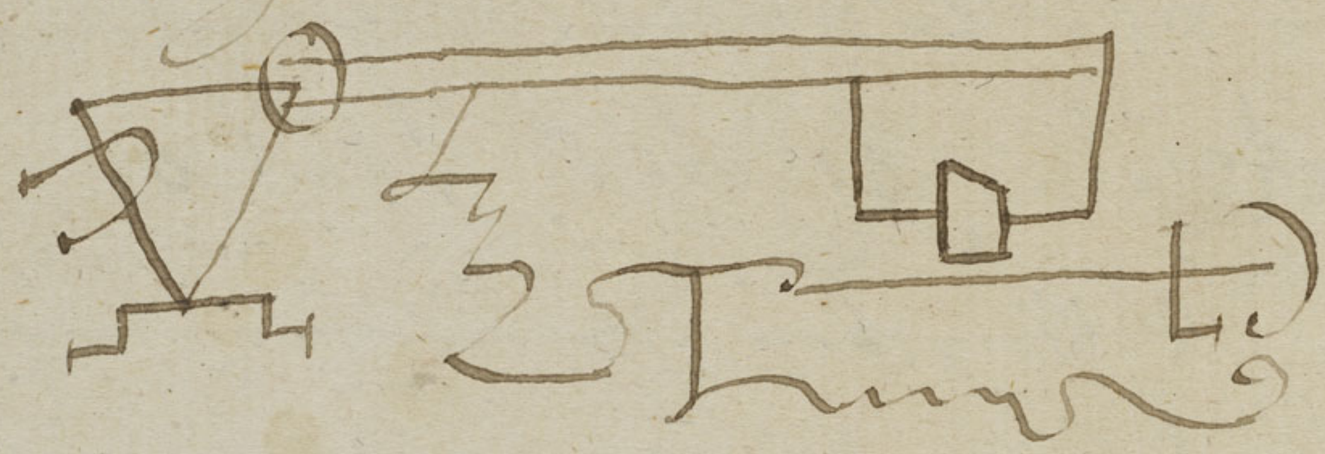

Ein fünften Liecht gnist.
Coradiel, Sämmiel, Coachiel Astromiel,
citatio. Irrsalen
Ps N. und die Gnist Astromiel, und Comasch
kim Loas-kijboeles Banaschkij, melia
vowcommilim loschiijka, mola mercum
ebsola. Ps N. und die Gnist Astromiel.
Jusprolamicon, hijpite, kola Elohim
reremisch. Jehova. Ps N. und die
Gnist A: Jusprorc ipsc loisantet
dorsam, Bolamij Aron, Coelum qui a
vivit Sämas: restaschia O Adonay
O Jehova et prasadeus. O Agla in

↑ Oben

2 3 4 5 6 7 8 9 10 11 12 13 14 15 16 17 18 19 20

meschla conschea neoschei deum
Lemischla Amij. Demij, Aschcalam ina
hadasch, meas Schaedas Amij.
Jeschaij + Elohim + Aschamm + Saradies
+ mid Jun. Jun. Jun. Sul Lese + deischamza +
heschea + Siam + Kaam Zeba oth + Sis-
ma + Jehova + Maeschea mia + salcam
+ essa + Js N. Jun. Jun. Jun. Amediel
Jun. Jun. Jun. + Agla + Elohim + remisch
Jehovah + Js N. Jun. Jun. Jun. Amediel
Jun. Jun. + Aoisant + Eh darham +
Bolamü + Acom + Coelum + quiavisib
+ Samat Restaschia + Adonaij Je
hova prosadeus angii moischle Amediel
sick coelum Moaschee Jnisme spiritus

Amenisch.

Diese Spitze wird Jun. Jun. Jun. Jun. Jun. Jun.
Dienstags für Nacht bringen

Oben

Ein Hausgenosse, Christie, Lena
und dessen Ehefrau Christine ebenso:

Der Gerichtstag.

Jeder am ersten Dienstag nach Dreikönig und Pfingsten, oder falls dieser Tag ein Feiertag ist, am darauffolgenden Werktag muss mit Ehepaaren aus dem Kreis der Geschworenen für die Dauer von sechs Monaten zu Gericht sitzen. Dabei ist es unerheblich, ob sie auch sonst Geschworene sind oder nicht. Wer zum dritten Mal ohne triftigen Grund nicht erscheint, muss eine Strafe zahlen, deren Höhe der Richter festsetzt. Im Fall, dass die Geschworenen sich nicht einigen können, muss der Richter entscheiden.

1.) Ist Christie am Tod der Sklavin schuld?

2.) Ist er zu einer Geldstrafe verurteilt?

Hymn Du meinen Geist dann reinigen will
so kann nachdem Geist in die Finsternus:
Deus haram + Jesus haram + Sanctus
haram +.
Das Kauschrift zur Erlösung der Seelen
Nun Knoblauch schmeckend Gott,
mische auch Zwiebeln. Aber mündlich
ist auf das Dich der Seelen muß bringen
zum Folgende Wörter:

O Jehova + Faralimidale +
Zebaoth. Lorabepom +.
Einigung aller Geister. Ofen Unbekannt?
El - Elhaij + Jesua + O Angelus +
Machhilis + Adonaij + Casokhilams +
Agla + Tetragrammaton + Hu + orama
sin + Mitrim + Araminim + Dob. Naob
+ Golen Agla + Eins Agla + Eins Agla
+ Eins Agla + d. N. P. F. S. Saur

Brucke.

70

5 6 7 8 9 10 11 12 13 14 15 16 17 18 19 20
Oben

↑ Oben

71

5 6 7 8 9 10 11 12 13 14 15 16 17 18 19 20
Oben

↑ Oben

2 3 4 5 6 7 8 9 10 11 12 13 14 15 16 17 18 19 20

3 4 5 6 7 8 9 10 11 12 13 14 15 16 17 18 19 20

Oben

10

Blue Cyan Green Yellow Red Magenta White 3/Color Black